СЛУЖБЕНИ ЛИСТ ОПШТИНЕ БОЉЕВАЦ

Бољевац, 28. јул 2017. године www.boljevac.org.rs Година X– број 26

С А Д Р Ж А Ј

СКУПШТИНА ОПШТИНЕ

1 Одлука о промени статута општине Бољевац 2

2 Извештај о извршењу одлуке о Буџету општине Бољевац у периоду јануар-јун 2017. године 4

3 Одлука о усвајању Извештаја о извршењу Одлуке о буџету Општине Бољевац за период јануар-јун 2017. године 30

4 Одлука о о дугорочном задуживању општине Бољевац за финансирање капиталних инвестиција 30

5 Одлуку о обављању комуналних делатности на територији општине Бољевац 30

6 Записник Са XXIV седнице Комисије за планове општине Бољевац 33

7 Одлуку о допуни и измени одлуке о изменама и допунама плана генералне регулације за насељено место Бољевац 35

8 План детаљне регулације за измештање дела пута на К.П. 2837 К.О. Подгорац 2 36

9 Одлука о изради плана детаљне регулације за измештање дела пута на К.П. 7004 К.О. Луково 52

10 Одлука о давању сагласности на Ценовник услуга ЈКП Услуга Бољевац 53

11 Одлука о изменама и допунама Одлуке о прибављању, коришћењу, управљању и начину располагања стварима у својини Општине Бољевац 53

12 Одлуку о додели стамбене подршке 54

13 Одлука о прибављању зграда са земљиштем у јавну својину општине Бољевац 54

14 Одлука о отуђењу грађевинског земљишта из јавне својине 56

15 Одлука о о давању у закуп грађевинског земљишта 57

16 Одлука о давању у закуп пословне просторије у својини Општине Бољевац непосредном погодбом 58

17 Решење о разрешењу и именовању чланова Надзорног одбора ЈКП Услуга Бољевац 59

18 Решење о разрешењу и именовању члана Школског одбора Основне школе „9. српска бригада“ Бољевац 59

19 Одлука о гашењу к.п. бр. 6608/3 и к.п. бр. 5619/5 у КО Мирово 59

Издавач: **Општина Бољевац, Општинска управа**, Краља Александра бр. 24, 19370 Бољевац,
Тел/факс: +381 (0)30 463 412, 463 413, fax: +381 (0) 30 463 620, e-mail: ouboljevac@open.telekom.rs; web site: www.boljevac.org.rs
Уредник: **Ана Опачић**

1.

На основу члана 11. и 32. став 1. тачка 1. Закона о локалној самоуправи ("Службени гласник РС", бр. 129/2007, 83/2014 - др. закон и 101/2016 - др. закон) и члана 130. Статута општине Бољевац ("Службени лист општине Бољевац", бр. 1/2008 и 25/2015), Скупштина општине Бољевац на седници одржаној 27. 07. 2017. године, донела је

О Д Л У К У
О ПРОМЕНИ СТАТУТА ОПШТИНЕ БОЉЕВАЦ

Члан 1.

Члан 13. Статута општине Бољевац ("Службени лист општине Бољевац", бр. 1/2008 и 25/2015), мења се и гласи:

"Општина је носилац права јавне својине на стварима и другим имовинским правима у складу са Законом о јавној својини.

У јавној својини општине Бољевац сагласно Закону су:

- добра у општој употреби на територији општине Бољевац (општински путеви, некатегорисани путеви, улице које нису део државног пута првог и другог реда, трговови, јавни паркови и др.),
- комунална мрежа на територији општине,
- непокретне и покретне ствари и друга имовинска права које користе органи и организације општине Бољевац,
- ствари у јавној својини на којима право коришћења имају месне заједнице на територији општине, установе, јавна предузећа и друге организације чији је оснивач општина Бољевац и
- друге непокретне и покретне ствари и имовинска права, која су одређена у складу са Законом.

Јавном својином општине располажу и управљају органи општине, у складу са Законом.“

Члан 2.

У члану 16. речи: "невладиним организацијама" замењују се речима: "удружењима".

Члан 3.

У члану 18) тачка 5) мења се и гласи:

"5) утврђује стопе изворних прихода Општине, врши наплату изворних прихода општине и њихову контролу, као и начин и мерила за одређивање висине локалних такса и накнада."

У истом члану после тачке 6) додају се нове тачке 6а) и 6б) које гласе:

"6а) издаје грађевинске дозволе за изградњу и реконструкцију објеката преко 800 m^2 бруто развијене грађевинске површине и бензинских станица, као и саобраћајница и објеката линијске, односно комуналне инфраструктуре, издаје грађевинске дозволе за објекте, односно делове објеката изграђене или реконструисане без грађевинске дозволе, односно одобрења за изградњу (легализација) на територији општине; врши послове инспекцијског надзора над изградњом објеката за које грађевинску дозволу издаје општина;

6б) уређује и обезбеђује услове и мере које је потребно спровести и обезбедити у току уклањања објекта који представља непосредну опасност за живот и здравље људи, за суседне објекте и за безбедност саобраћаја."

У истом члану тачка 7) мења се и гласи:

"7) припрема нацрт одлуке о неопходности исељења са планом пресељења и утврђује обухват насеља, односно дела насеља из којег је потребно извршити исељење и пресељење, а у складу са Законом о становању и одржавању зграда."

У истом члану тачка 8) мења се и гласи:

„8) доноси локалну стамбену стратегију у складу са Националном стратегијом, акциони план и програм стамбене подршке; реализује стамбене пројекте и друге мере и активности у складу са локалном стамбеном стратегијом и акционим планом; планира буџетска средства за спровођење локалне стамбене стратегије и стамбених пројеката; планира, припрема и уређује земљиште за реализацију стамбених пројеката; може основати непрофитну стамбену организацију ради спровођења локалне стамбене стратегије; доноси акт о начину располагања становима у јавној

својини који се додељују као вид стамбене подршке у складу са овим законом; помаже реализацију енергетских услуга у стамбеном сектору; обавља и друге послове у складу са Законом."

У истом члану тачка 9) мења се и гласи:

„9) доноси годишње и средњорочне програме уређивања грађевинског земљишта; обезбеђује услове за уређивање, употребу, унапређивање и заштиту грађевинског земљишта и у том циљу може основати јавно предузеће за припрему програма, уређивање грађевинског земљишта и старање о заштити, рационалном и одрживом коришћењу грађевинског земљишта; прописује мерила за обрачун висине накнаде за уређивање грађевинског земљишта; отуђује и даје у закуп грађевинско земљиште у јавној својини, врши и друге послове у вези са грађевинским земљиштем које у складу са законом врши јединица локалне самоуправе."

У истом члану после тачке 9) додаје се тачка 9а) која гласи:

„9а) уређује и обезбеђује постављање и уклањање мањих монтажних објеката привременог карактера на површинама јавне намене (киосци, летње и зимске баште, тезге и други покретни мобилијар), споменика и спомен-обележја на површинама јавне намене, балон хала спортске намене и надстрешница у јавном превозу путника."

У истом члану тачка 12) мења се и гласи:

„12) стара се о заштити животне средине, доноси стратешке планове и програме заштите и унапређења животне средине, управљања отпадом, очувања и развоја природних вредности, односно акционе и санационе планове за територију града, у складу са стратешким документима и својим интересима и специфичностима, одређује приоритете за санацију и ремедијацију подручја од локалног значаја и утврђује накнаду за заштиту и унапређење животне средине;"

У истом члану после тачке 12) додаје се тачка 12а) која гласи:

„12а) доноси Програм заштите животне средине на територији општине Бољевац у складу са Националним програмом и плановима у складу са Законом заштити животне средине;"

У истом члану тачка 17) мења се и гласи:

„17) оснива установе и организације у области предшколског васпитања и образовања, основног образовања, културе, примарне здравствене заштите,

физичке културе, спорта, дечје заштите и туризма, прати и обезбеђује њихово функционисање."

У истом члану тачка 20) мења се и гласи:

„20) доносе одлуку о организацији и функционисању цивилне заштите на територији општине и обезбеђују њено спровођење у складу са јединственим системом заштите и спасавања; доносе план и програм развоја система заштите и спасавања на територији општине у складу са Дугорочним планом развоја заштите и спасавања Републике Србије; образују Штаб за ванредне ситуације; одређују оспособљена правна лица од значаја за заштиту и спасавање; израђују и доносе Процену угрожености и План заштите и спасавања у ванредним ситуацијама; формирају, организују и опремају јединице цивилне заштите опште намене, проглашава ванредну ситуацију за територију општине Бољевац; израђује план заштите и спасавања од поплава за територију јединице општине Бољевац; образује јединице цивилне заштите у складу са Проценом угрожености; доноси план и програм развоја система заштите и спасавања, проглашава и управља ванредним ситуацијама на територији општине, организује заштиту и спасавање људи, материјалних и културних добара и животне средине од елементарних непогода и других несрећа и обезбеђује услове за њихово отклањање, односно ублажавање њихових последица."

У истом члану тачка 21) мења се и гласи:

„21) доноси годишњи програм заштите, уређења и коришћења пољопривредног земљишта за територију општине и стара се о његовом спровођењу; врши контролу спровођења противерозивних мера; прописује мере за заштиту од пољске штете и од спаљивања органских остатака на пољопривредном земљишту; прописује мере за заштиту пољопривредног земљишта од мраза, града, пожара и других елементарних непогода; доноси програм комасације и стара се о његовом спровођењу; доноси одлуку о покретању поступка за добровољно груписање земљишног поседа; стара се о коришћењу пашњака и одлучује о привођењу пашњака другој култури; подстиче и помаже развој пољопривреде на територији општине."

У истом члану тачка 26) мења се и гласи:

„26) одлучује о прибављању и отуђењу непокретности у јавној својини општине Бољевац."

У истом члану тачка 32. мења се и гласи:

„32) подстиче задругарство мерама економске, аграрне и стамбене политике, као и других развојних политика, укључујући давање одговарајућих олакшица и погодности, које се утврђују посебним прописима, као и могућности оснивања посебних фондова (фондација) за развој задруга или обезбеђивањем средстава у буџету Општине."

У истом члану после тачке 40. додају се нове тачке 40а)-40ж) које гласе:

„40а)може прогласити дан жалости на својој територији поводом неког трагичног догађаја,

40б) може поднети предлог за доделу одликовања,

40в) води посебан бирачки списак,

40г) образује локални савет за миграције,

40д) одређује простор на којем није дозвољено окупљање,

40ђ) доноси санациони план за отклањање последица пожара на својој територији,

40е) прати остваривање равноправности засноване на полу у свим областима друштвеног живота,

40ж) образује комисију за именовање директора јавних предузећа."

Члан 4.

У члану 39. ставу 1. после тачке 2) додаје се нова тачка 2а) која гласи:"

„2а) доноси кадровски план".

У истом члану тачка 17. мења се и гласи:

„17) одлучује о прибављању и отуђењу непокретности у јавној својини општине Бољевац."

У истом члану тачка 27. мења се и гласи:

„27) разматра и усваја годишње извештаје о раду јавних предузећа и других служби чији је оснивач општина Бољевац."

У истом члану после тачке 32. додају се нове тачке 33) - 39) које гласе:

„33) доноси План заштите одбране од поплава;

34) доноси концесиони акт;

35) одређује комуналне делатности од локалног интереса и прописује услове и начин њиховог обављања;

36) одлукама прописује начин обављања комуналне делатности, као и општа и посебна права и обавезе вршилаца комуналне делатности и корисника услуга на територији општине Бољевац, укључујући и начин плаћања цене комуналне услуге, начин вршења контроле коришћења и наплате комуналне услуге и овлашћења вршиоца комуналне делатности у вршењу контроле и мере које су контролори овлашћени да предузимају;

37) даје сагласност промену цена комуналних услуга у складу са Законом о комуналним делатностима;

38) врши надзор над радом вршилаца комуналне делатности;

39) одлуком уређује опште услове заштите, начин подизања и одржавања и обнове уништених јавних зелених површина, као и вођење података о јавним зеленим површинама."

Члан 5.

У члану 68. тачка 6. мења се и гласи:

„6) доноси одлуку о проглашењу ванредне ситуације на предлог Општинског штаба за ванредне ситуације;“

У истом члану тачка 7. мења се и гласи:

„7) усмерава и усклађује рад Општинске управе.“

Члан 6.

Члан 69. став 1. мења се и гласи:

„Општинско веће чине председник Општине, заменик председника Општине, као и 9 (девет) чланова Општинског већа које бира Скупштина општине Бољевац.“

Члан 7.

У члану 70. додаје се став 3. који гласи:

„Чланови Општинског већа могу бити на сталном раду. На сталном раду могу бити највише два члана.“

Члан 8.

У члану 71. став 1. после тачке 4) додаје се тачка 4а) која гласи:

„4а) образује Жалбену комисију,"

У истом члану после тачке 11. додаје се тачка 12. која гласи:
„12) доноси План заштите и спашавања.“

Члан 9.

У члану 83. уместо ставова 2. и 3. додају се нови ставови који гласе:

„За начелника управе, која је образована као јединствени орган, може бити постављено лице које има стечено високо образовање из научне области правне науке на основним академским студијама у обиму од најмање 240 ЕСПБ бодова, мастер академским студијама, мастер струковним студијама, специјалистичким академским студијама, специјалистичким струковним студијама, односно на основним студијама у трајању од најмање четири године или специјалистичким студијама на факултету, положен државни стручни испит и најмање пет година радног искуства у струци.

Заменик начелника управе се поставља на исти начин и под истим условима као начелник.

Општинско веће поставља и разрешава начелника управе и заменика начелника управе.

Члан 10.

У члану 85. став 2. мења се и гласи:

„У општини Бољевац, Правилник о организацији и систематизацији радних места усваја Општинско веће. Правилник обухвата радна места и њихово разврставање у органима, стручним службама и посебним организацијама у складу са законом.

Члан 11.

Назив Главе VI „ОСТАЛИ ОРГАНИ ОПШТИНЕ“ мења се и гласи „ЗАШТИТА ЛОКАЛНЕ САМОУПРАВЕ“ , поднаслов „1) Општинско јавно правобранилаштво“ мења се и гласи: „1) Општинско правобранилаштво општине Бољевац"

Члан 12.

Члан 102. мења се и гласи:

„Општинско правобранилаштво општине Бољевац (у даљем тексту: Општинско правобранилаштво) је орган општине Бољевац, који обавља послове правне заштите имовинских права, предузима правне радње и користи правна средства ради остваривања и заштите имовинских права и интереса општине Бољевац и обавља друге послове одређене законом.

Општинско правобранилаштво има печат који садржи назив и грб Републике Србије у складу са законом.

Општинско правобранилаштво је законски заступник Општине Бољевац у правним поступцима пред судовима, органима управе и другим надлежним органима када Општина Бољевац има положај странке или умешача о чијим се правима и обавезама одлучује у том поступку.

Општинско правобранилаштво је овлашћено да покрене поступак за оцену уставности закона, односно за оцену уставности и законитости других општих правних аката, ако оцени да су законом, односно другим Општинским правним актом повређена имовинска права и интереси Општине или законом утврђени положај Општинског правобранилаштва.

Општинског правобраниоца, на предлог Председника Општине, поставља Скупштина општине Бољевац на период од 5 година и може бити поново постављен.

За општинског правобраниоца и заменика општинског правобраниоца може бити постављен држављанин Републике Србије који испуњава опште услове за рад у државним органима, који је завршио правни факултет, положио правосудни испит и достојан је правобранилачке функције.

За Општинског правобраниоца и заменика Општинског првобраниоца може бити постављено лице које, поред општих услова, има и радно искуство у правној струци после положеног правосудног испита и то:

1) 10 година за Општинског правобраниоца;

2) 8 година за заменика Општинског правобраниоца."

Члан 13.

У члану 103. после речи: "Општинског", брише се реч: "јавног".

Члан 14.

Ова одлука ступа на снагу осмог дана од дана објављивања у Службеном листу општине Бољевац.

СКУПШТИНА ОПШТИНЕ БОЉЕВАЦ

Број: 06-82 / 2017-I/2
Бољевац, 27. 07. 2017. године

ПРЕДСЕДНИК
СКУПШТИНЕ ОПШТИНЕ БОЉЕВАЦ
Слађан Ђимиш, с.р.

2.

ИЗВЕШТАЈ О ИЗВРШЕЊУ ОДЛУКЕ О БУЏЕТУ ОПШТИНЕ БОЉЕВАЦ У ПЕРИОДУ ЈАНУАР-ЈУН 2017. ГОДИНЕ

Правни основ за састављање Извештаја о извршењу одлуке о буџету општине Бољевац у периоду јануар – јун 2017. године је садржан у члану 76. Закона о буџетском систему («Службени гласник РС», број 54/09, 73/10, 101/10, 101/11, 93/12, 62/13, 63/13 – испр, 108/13, 142/14, 68/15 – др. закон, 103/15 и 99/16) и члану 8. Уредбе о буџетском рачуноводству («Службени гласник РС» број 125/03 и 12/06).

Приликом израде, састављања и достављања Извештаја о извршењу одлуке о буџету општине Бољевац за период јануар – јун 2017. године примењују се следећи прописи:

1. Закон о буџетском систему («Службени гласник РС», број 54/09, 73/10, 101/10, 101/11, 93/12, 62/13, 63/13 – испр, 108/13, 142/14, 68/15 – др. закон, 103/15 и 99/16);

2. Закон о буџету Републике Србије за 2017. годину ("Службени гласник РС", број 99/16);
3. Фискална стратегија за 2017. годину са пројекцијама за 2018. и 2019. годину ("Службени гласник РС", број 99/16);
4. Закон о финансирању локалне самоуправе ("Службени гласник РС", број 62/06, 47/11, 93/12, 99/13, 125/14 - др.прописи, 95/15 – усклађ, 91/16 и 104/16);
5. Закон о јавном дугу ("Службени гласник РС", број 61/05, 107/09, 78/11 и 68/15);
6. Уредба о примени Међународних рачуноводствених стандарда за јавни сектор ("Службени гласник РС", број 49/10);
7. Уредба о буџетском рачуноводству ("Службени гласник РС", број 125/03 и 12/06);
8. Правилник о списку корисника јавних средстава ("Службени гласник РС", број 107/16);
9. Правилник о стандардном класификационом оквиру и контном плану за буџетски систем ("Службени гласник РС", број 16/16, 49/16, 107/16 и 46/17);
10. Правилник о начину коришћења средстава са подрачуна, односно других рачуна консолидованог рачуна трезора Републике и о начину извештавања о инвестирању средстава корисника буџета и организација обавезног социјалног осигурања („Сл.гл.РС“, бр. 3/04, 140/04, 1/06 и 111/09);
11. Правилник о начину припреме, састављања и подношења финансијских извештаја корисника буџетских средстава и корисника средстава организација обавезног социјалног осигурања („Службени гласник РС“, број 18/15);
12. Правилник о начину утврђивања и евидентирања корисника јавних средстава и о условима и начину за отварање и укидање подрачуна код Управе за трезор ("Службени гласник РС", број 113/13, 8/14 и 24/16);
13. Правилник о систему извршења буџета Републике Србије ("Службени гласник РС", број 83/10, 53/12 и 20/14) односно свих правилника (упутстава) донетих од стране надлежног органа за финансије јединица локалне самоуправе;
14. Правилник о заједничким основама, критеријумима и задацима за рад финансијске службе директних корисника буџетских средстава ("Службени гласник РС", број 123/03);
15. Закон о локалној самоуправи („Сл.гласник РС“, бр. 129/07, 83/14 – др. закон и 101/16);
16. Статут општине Бољевац („Сл. лист општине Бољевац“ бр. 1/08 и 25/15).

Корисници буџетских средстава дефинисани скупштинском одлуком о буџету општине Бољевац за 2017. годину су:
а) Директни корисници буџета – Скупштина општине, Председник општине, Општинско веће, Општинска управа и Општинскоо правобранилаштво општине Бољевац.
б) Индиректни корисници буџета општине Бољевац (30 корисника) у 2017. години су: 25 МЗ-а, Културно-образовни центар Бољевац, Туристичка организација општине Бољевац, ПУ "Наша радост" Бољевац, Фонд за развој пољопривреде и Фонд за заштиту животне средине. Школе, Центар за социјални рад Бољевац и Дом здравља Бољевац су индиректни корисници Републичког органа и из тог разлога се њима преносе средства на економској класификацији 463.

Чланом 2. став 1. тачка 41. Закона о буџетском систему дефинисан је консолидовани рачун трезора локалне власти као обједињени рачун средстава припадајућих корисника средстава буџета локалне власти и других корисника јавних средстава који су укључени у консолидовани рачун трезора локалне власти, а који се отвара локалној власти и води у Управи за трезор.

Правилником о списку корисника јавних средстава („Сл. гласник РС“, број 107/16) утврђен је списак корисника буџетских средстава који су укључени у систем консолидованог рачуна трезора општине Бољевац у 2017. години (Трезор 026).

У оквиру консолидованог рачуна трезора општине Бољевац у периоду јануар – јун 2017. године, поред рачуна извршења буџета, у функцији су:
• 1 подрачун посебних намена директног корисника (рачун депозита),
• 1 подрачун за ЈКП "Услуга" Бољевац,
• 3 рачуна за редовно пословање индиректних корисника,
• 3 подрачуна сопствених прихода индиректних корисника.

Планирање, припрема, доношење и извршење буџета, финансијско планирање, контрола и ревизија, буџетско рачуноводство и извештавање и друга питања од значаја за функционисање буџетског система, уређени су на јединствен начин **Законом о буџетском систему**. На основу члана 112. Закона о буџетском систему, одредбе Закона које се односе на програмски део буџета примењују се од 2015. године и то на све буџетске кориснике.

Увођење **програмске класификације** предвиђено је чланом 29. Закона о буџетском систему, а ближе се уређује одредбама Правилника о стандардном класификационом оквиру и контном плану за буџетски систем. У складу с тим, Министарство финансија је објавило „Упутство за израду програмског буџета“ које, између осталог, садржи **шифарник** програмске класификације који се налази у **Анексу 5** овог Упутства, под називом „Униформни програми и програмске активности јединица локалне самоуправе“.

Анекс 5 садржи 17 програма са припадајућим програмским активностима јединица локалне самоуправе и у њему су дефинисане **јединствене шифре** програма и програмских активности које морају да поштују сви буџетски корисници.

Одлука о буџету сачињава **стандардни класификациони оквир** за буџетски систем: програмску, организационо, функционалну, економску и класификацију према изворима финансирања.

Вођење пословних књига, састављање, приказивање, достављање и објављивање финансијских извештаја ближе је уређено Уредбом о буџетском рачуноводству.

Сходно члану 29. Закона о буџетском систему, буџет се припрема и извршава на основу **система јединствене буџетске класификације** која обухвата: економску класификацију прихода и примања, економску класификацију расхода и издатака, организациону класификацију, функционалну класификацију, класификацију према рачуноводственим фондовима и програмску класификацију.

Доношење Одлуке о буџету општине Бољевац за 2017. годину

Одлука о буџету општине Бољевац је заснована на смерницама за припрему Одлуке о буџету локалне самоуправе Министарства финансија.

Одлука о буџету општине Бољевац за 2017. годину је донета на седници одржаној 16. децембра 2016. године, а објављена је у «Службеном листу општине Бољевац», број 33/16. Одлуком је предвиђен укупан обим буџета у износу од 503.650.672 динара.

Чланом 5. став 5. и 6. Закона о буџетском систему омогућено је органу управе надлежном за финансије да по захтеву директног буџетског корисника отвара одговарајуће апропријације за извршавање расхода у случају донације и у случају да један ниво власти својим актом определи другом нивоу власти наменска трансферна средства, као и да увећа одобрене апропријације за извршавање расхода из прихода које оствари буџетски корисник као наменски и сопствени у већем износу од планираног.

Сходно члановима 5, 61, 69 и 70. Закона о буџетском систему у периоду јануар–јун 2017. године вршене су промене апропријација по више основа:

1) распоредом средстава буџетске резерве на директне и индиректне кориснике буџетских средстава, а по основу решења о употреби средстава буџетске резерве донетих од председника општине;
2) изменама одобрених апропријација директним и индиректним корисницима буџетских средстава, а по основу Захтева корисника за измену апропријација и Одлука о одобрењу измене апропријације за извршење расхода донетих од председника општине;
3) отварањем одговарајућих апропријација од стране органа управе надлежног за финансије на основу акта којим виши ниво власти определи наменска трансферна средства нижем нивоу власти, као у случају уговарања донације чији износи нису могли бити познати у поступку доношења буџета, и то:

1. Увећањем апропријације на класи 733 за 7.050.304,54 динара од 31.01.2017.
2. Увећањем апропријације на класи 744 за 19.800,00 динара од 21.02.2017.
3. Увећањем апропријације на класи 733 за 511.361,70 динара од 16.03.2017.
4. Увећањем апропријације на класи 733 за 1.000.000 динара од 12.04.2017.

На основу члана 63. Закона о буџетском систему донета је Одлука о ребалансу буџета општине Бољевац за 2017. годину на седници одржаној 31.05.2017. године, а објављена је у «Службеном листу општине Бољевац», број 19/17. Одлуком је предвиђен укупан обим буџета у износу од 553.360.222 динара.

Сходно члановима 5, 61, 69 и 70. Закона о буџетском систему у јуну 2017. године вршене су промене апропријација по више основа:

1) распоредом средстава буџетске резерве на директне и индиректне кориснике буџетских средстава, а по основу решења о употреби средстава буџетске резерве донетих од председника општине;
2) изменама одобрених апропријација директним и индиректним корисницима буџетских средстава, а по основу Захтева корисника за измену апропријација и Одлука о одобрењу измене апропријације за извршење расхода донетих од председника општине;
3) отварањем одговарајућих апропријација од стране органа управе надлежног за финансије на основу акта којим виши ниво власти определи наменска трансферна средства нижем нивоу власти, као у случају уговарања донације чији износи нису могли бити познати у поступку доношења буџета, и то:

1. Увећањем апропријације на класи 744 за 80.000,00 динара од 05.06.2017.
2. Увећањем апропријације на класи 744 за 40.000,00 динара од 07.06.2017.
3. Увећањем апропријације на класи 733 за 3.276.000,00 динара од 13.06.2017.

Горе наведеним изменама апропријације укупни обим буџета је повећан тако да на дан 30.06.2017. износи 556.756.222 динара.

Финансијски планови су сачињени на четвороцифреном нивоу економске класификације, а садрже и писано образложење о наменама, активностима и програмима који су планирани да се реализују из одобрених апропријација.

О П Ш Т И Д ЕО

I) УКУПНО ПЛАНИРАНИ И ОСТВАРЕНИ ЈАВНИ ПРИХОДИ, ПРИМАЊА И ПРЕНЕТА

НЕУТРОШЕНА СРЕДСТВА ИЗ РАНИЈИХ ГОДИНА- ПРЕМА ЕКОНОМСКОЈ КЛАСИФИКАЦИЈИ И ИЗВОРИМА ФИНАНСИРАЊА

Укупни план прихода и примања буџета и корисника износе:..... 556.756 х. дин.
Укупно остварени прих. и прим.буџета и корисника износе: ..... 216.953 х. дин.
Разлика (мање остварени приходи и примања) износ.....339.803 х. дин.

Проценат остварења укупних прихода и примања у односу на план износи 38,97%, у чему је структура по корисницима следећа:

А/.Планирани приходи и примања из буџета износе..... 418.939 х. дин.
Остварени приходи и примања буџета износе .....177.883 х. дин.
Разлика (неостварени буџетски приходи) износи ..... 241.056 х. дин.
% остварења буџетских прихода и примања у односу на план и износи 42,46 %

Б/. Планирани приходи осталих ивора финансирања износе .....137.817 х. дин.
Остварени приходи осталих ивора финансирања износе ..... 39.069 х. дин.
Разлика (неостварени приходи и примања) износи..... 98.748 х. дин.
% остварења сопствених прихода у односу на план и износи 28,35 %.

Укупно планирани и остварени јавни приходи, примања и пренета неутрошена средства из ранијих година за период јануар-јун 2017. године према економској класификацији и изворима финансирања износе:

(у 000 дин.)

Економска класификација	Опис	БУЏЕТ 2017. год.			СОПСТВЕНИ И ДРУГИ ПРИХОДИ			УКУПАН БУЏЕТ		
		План	Остварење	% остварења	План	Остварење	% остварења	План	Укупно остварени приходи и примања	% остварења
711	Порез на доходак и капиталне добитке које плаћају физичка лица	97,722	48,627	49.76%	0	0	0.00%	97,722	48,627	49.76%
712	Порез на фонд зарада	0	0	0.00%	0	0	0.00%	0	0	0.00%
713	Порез на имовину	36,800	13,421	36.47%	0	0	0.00%	36,800	13,421	36.47%
714	Порез на добара и услуге	7,770	3,769	48.51%	0	0	0.00%	7,770	3,769	48.51%
716	Други порези које које искључиво плаћају предузећа	6,350	3,106	48.92%	0	0	0.00%	6,350	3,106	48.92%
732	Донације од међународних организација у корист нивоа општина	0	0	0.00%	60,744	8,668	14.27%	60,744	8,668	14.27%
733	Трансфери од других нивоа власти	205,775	102,887	50.00%	54,276	21,596	39.79%	260,051	124,483	47.87%
741	Приходи од имовине	3,880	806	20.77%	0	0	0.00%	3,880	806	20.77%
742	Приходи од продаје добара и услуга	7,140	2,578	36.11%	1,535	573	37.31%	8,675	3,151	36.32%
743	Новчане казне и одузета имовинска корист	2,630	875	33.27%	0	0	0.00%	2,630	875	33.27%
744	Добровољни трансфери од физичких и правних лица	0	0	0.00%	570	329	57.70%	570	329	57.70%
745	Мешовити и неодређени приходи	1,720	1,056	61.41%	0	0	0.00%	1,720	1,056	61.41%
772	Меморандумске ставке за рефундацију расхода из претходне године	0	0	0.00%	320	532	166.26%	320	532	166.26%
811	Примања од продаје непокретне имовине	41,500	757	1.82%	0	0	0.00%	41,500	757	1.82%
841	Примања од продаје земљишта	7,653	0	0.00%	0	0	0.00%	7,653	0	0.00%
911	Примања од задуживања код пословних банака	0	0	0.00%	13,000	0	0.00%	13,000	0	0.00%
311	Пренета неутрошена средства за посебне намене	0	0	0.00%	5,700	5,700	100.00%	5,700	5,700	100.00%
321	Нераспоређени вишак примања из ранијих година	0	0	0.00%	1,672	1,672	100.00%	1,672	1,672	100.00%
УКУПНО		**418,939**	**177,883**	42.46%	**137,817**	**39,069**	28.35%	556,756	216,953	38.97%

Средства буџета су планирана у износу од 556.756 х. дин., а остварење је за 6 месеци 216.953 х. дин., или 38,97%.

Порез на доходак, добит и капиталне добитке (711) је остварен у износу 48.627 х. дин., или 49,76% од планираних 97.722 х. дин.

Порез на имовину (група конта 713) обухвата поред пореза на имовину од физичких и правних лица, порезе који су уступљени, ван ограничења, и чија висина зависи од величине предмета опорезивања (порез на наслеђе и поклон, порез на пренос апсолутних права и порез на акције на име и уделе), остварен је у износу 13.421 х. дин., или 36,47% од плана.

Проценат остварења од пореза на имовину од физичких лица је 33,11%, а пореза на имовину од правних лица је 43,17%. Очекује се до краја године већа наплата по основу писаних опомена и решења о принудној наплати.

Порез на добра и услуге (група конта 714) као уступљени порез и накнада је остварен 48,51%.

Комунална такса за истицање фирме (група конта 716) остварена је 48,92%, односно 3.106 х. дин. од планираних 6.350 х. дин.

Донације (група конта 732) остварене су у износу од 14,27% однодно 8.688 хиљ. динара од планираних 60.744 хиљ. динара и односе се за реализацију пројеката прекограничне сарадње „Шумски ватрогасци“ и „Основа за бољу будућност младих“.

Група конта трансфера (група конта 733) остварена су у износу од 124.483 хиљада дин. (47.87 % од планираних средстава) на следећи начин:

- редован месечни трансфер за 6 месеци .....102.887 х.дин.,
- редован месечни пренос Предшколској установи «Наша Радост» за 9 месеци.....2.300 х. дин,
- Министарство за рад, запошљавање, борачка и социјална питања – Реализација услуге геронтодомаћица .....1.519 х. дин.,
- Комесаријат за избеглице – куповина кућа за избегла и расељена лица.....6.650 х. дин.,
- Министарство трговине, туризма и телекомуникација – Пројекат Туристичке организације општине Бољевац – Црноречје у песми и игри.....500 х. дин.,
- Министарство културе и информисања – Пројекат КОЦ-а – Црноречје у песми и игри.....300 х. дин.,
- Министарство енергетике – пројекат енергетске ефикасности Средње школе.....7.050 х. дин. и
- Министарство привреде – пројектна документација за цевовод Мировштица-Бољевац.....3.276 х. дин.

Приходи од имовине (група конта 741) који представљају изворне приходе реализовани су 20,77%. Очекује се до краја године већа наплата по основу накнаде за коришћење шума и шумског земљишта.

Приходи од продаје добара и услуга (група конта 742) који представљају изворне приходе остварени су 36,32% и њих чине приходи од давања у закуп, приходи од закупнине за грађевинско земљиште, накнада за уређење грађевинског земљишта, накнада за коришћење грађевинског земљишта, приходи од накнаде за легализацију објеката, приходи општинских органа управе и родитељски динар за ваннаставне активности. Очекује се већа наплата прихода по основу накнаде за легализацију објеката.

Приходи од новчаних казни (група конта 743) у које спадају и приходи од новчаних казни изречене у прекршајном поступку и приходи од новчаних казни за саобраћајне прекршаје остварени су 33,27%.

Текући добровољни трансфери од физичких и правних лица индиректних корисника (група конта 744) остварени су 329 х. дин од планираних 570 х. дин тј. 57,70%.

Проценат остварења осталих општинских прихода (група конта 745) је 61,41% и њих чине остали приходи у корист нивоа општине у износу од 700 х. дин. (77,76%) и закупнина за стан у државној својини у износу од 356 х. дин. (57,49%).

Меморандумске ставке за рефундацију расхода из претходне године - гупа конта 772 (накнада боловања преко 30 дана) остварене су у износу од 532 х. дин.

Примања од продаје непокретности (група конта 811) односе се на продају објеката у Бољевцу, грађевинског земљишта и земљишта за редовну употребу у Бољевцу и на Ртњу и пословног простора на Ртњу у износу од 757 хиљ. динара.

II) УКУПНО ПЛАНИРАНИ И ИЗВРШЕНИ ЈАВНИ РАСХОДИ И ИЗДАЦИ – ПО ИЗВОРИМА ФИНАНСИРАЊА И ПО НАМЕНАМА

Укупни планирани расходи и издаци из свих извора финансирања износе:..... 556.756 х. дин.
Укупно извршени расходи и издаци из свих извора финансирања износе: ..... 194.362 х. дин.
Разлика (мање остварени расходи и издаци) износи.....362.394 х. дин.

Проценат извршења укупних расхода и издатака у односу на план износи 34,91%, у чему је структура по корисницима следећа:

А/.Планирани расходи и издаци из буџета (извор 01) износе.....418.939 х. дин.
Извршени расходи и издаци из буџета (извор 01) износе ..... 178.711 х.дин.
Разлика (неостварени буџетски расходи) износи ..... 240.228 х.дин.
Проценат остварења буџетских расхода и издатака у односу на план и износи 42,66%

Б/. Планирани расходи и издаци из сопствених и осталих извора финансирања износе..... 137.817 х. дин.
Извршени расходи и издаци из сопствених и осталих извора финансирања износе..... 15.651 х.дин.
Разлика (неостварени сопствени расходи) износи.....122.166 х. дин.
Проценат остварења сопствених расхода и издатака у односу на план и износи 11,36%.

Укупно планирани и извршени јавни расходи и издаци за период јануар- јун 2017. године према економској класификацији и изворима финансирања, приказани су у приложеној табели расхода:

у 000 дин.

КОНТО	О П И С	БУЏЕТ 2017. ГОДИНЕ		% ИЗВРШЕЊА	СОПСТВЕНИ И ДРУГИ ИЗВОРИ 2017. ГОД.		% ИЗВРШЕЊА	УКУПНА СРЕДСТВА 2017. ГОД.		% ИЗВРШЕЊА
		ПЛАН	ИЗВРШЕЊЕ		ПЛАН	ИЗВРШЕЊЕ		ПЛАН	ИЗВРШЕЊЕ	
1	2	0	0	5	0	0	8	0	0	11
410000	**РАСХОДИ ЗА ЗАПОСЛЕНЕ**									
411000	Плате, додаци и накнаде	59,882	25,507	42.59%	3,231	1,278	39.57%	63,113	26,785	42.44%
412000	Социјални допри.на терет послодавца	10,675	4,531	42.44%	578	229	39.57%	11,253	4,760	42.29%
413000	Накнаде у натури	36	22	62.23%	0	0	0.00%	36	22	62.23%
414000	Социјална давања запосленима	1,290	396	30.70%	430	171	39.76%	1,720	567	32.97%
415000	Накнада трошкова за запослене	2,357	1,150	48.80%	30	3	11.33%	2,387	1,154	48.33%
416000	Награде запосленима и остали посебни расходи	702	249	35.48%	0	0	0.00%	702	249	35.48%
	УКУПНО 410000	**74,942**	**31,855**	**42.51%**	**4,269**	**1,682**	**39.39%**	**79,211**	**33,537**	**42.34%**
420000	**КОРИШЋЕЊЕ УСЛУГА И РОБА**									
421000	Стални трошкови	38,008	17,705	46.58%	209	30	14.13%	38,217	17,735	46.41%
422000	Трошкови путовања	1,299	371	28.60%	299	108	36.14%	1,598	480	30.01%
423000	Услуге по уговору	27,876	11,854	42.52%	4,521	1,901	42.04%	32,397	13,755	42.46%
424000	Специјализоване услуге	20,332	13,008	63.98%	50	0	0.00%	20,382	13,008	63.82%
425000	Текуће поправке и одржавање	49,274	19,803	40.19%	200	73	36.38%	49,474	19,875	40.17%
426000	Материјал	22,032	8,630	39.17%	3,142	277	8.83%	25,174	8,907	35.38%
	УКУПНО 420000	**158,821**	**71,371**	**44.94%**	**8,421**	**2,388**	**28.36%**	**167,242**	**73,760**	**44.10%**
440000	**ОТПЛАТА КАМАТА**									
441000	Отплата камате по домаћим кредитима	1,725	852	49.40%	0	0	0.00%	1,725	852	49.40%
444000	Пратећи трошкови задуживања	1,950	1,003	51.46%	0	0	0.00%	1,950	1,003	51.46%
	УКУПНО 440000	**3,675**	**1,855**	**50.49%**	**0**	**0**	**0.00%**	**3,675**	**1,855**	**50.49%**
450000	**СУБВЕНЦИЈЕ**									
451000	Субвенције јавним нефинан.организаци.	15,581	5,862	37.62%	2,412	0	0.00%	17,993	5,862	32.58%
454000	Субвенције приватним предузећима	320	0	0.00%	0	0	0.00%	320	0	0.00%
	УКУПНО 450000	**15,901**	**5,862**	**36.86%**	**2,412**	**0**	**0.00%**	**18,313**	**5,862**	**32.01%**
460000	**ДОТАЦИЈЕ И ТРАНСФЕРИ**									
463000	Трансфери осталим нивоима власти	44,006	22,448	51.01%	3,033	670	22.07%	47,040	23,117	49.14%
464000	Дотације организацијама обавезног социјалног осигурања	2,500	554	22.17%	0	0	0.00%	2,500	554	22.17%
465000	Остале донације, дотације и трансфери	7,777	4,925	63.33%	45	12	26.95%	7,822	4,938	63.12%
	УКУПНО 460000	**54,283**	**27,927**	**51.45%**	**3,079**	**682**	**22.15%**	**57,362**	**28,609**	**49.87%**
470000	**СОЦИЈАЛНЕ ПОМОЋИ**									
472000	Накнаде за социјалну заштиту из буџета	29,940	14,700	49.10%	20,941	1,915	9.14%	50,881	16,615	32.65%
	УКУПНО 470000	**29,940**	**14,700**	**49.10%**	**20,941**	**1,915**	**9.14%**	**50,881**	**16,615**	**32.65%**
480000	**ОСТАЛИ РАСХОДИ**									
481000	Дотације невладиним организацијама	17,871	8,332	46.62%	0	0	0.00%	17,871	8,332	46.62%

482000	Порези,таксе казне наме.од једног нивоа власти	780	309	39.62%	47	15	31.04%	827	324	39.13%
483000	Новчане казне и пенали	400	91	22.86%	0	0	0.00%	400	91	22.86%
484000	Накнада штете услед елементарних непогода	1,867	365	19.55%	0	0	0.00%	1,867	365	19.55%
485000	Накнада штете настала од стране државних органа	660	21	3.18%	0	0	0.00%	660	21	3.18%
	УКУПНО 480000	**21,578**	**9,119**	**42.26%**	**47**	**15**	**31.04%**	**21,625**	**9,133**	**42.23%**
490000	**СРЕДСТВА РЕЗЕРВЕ**									
499000	Средства резерве	2,660	0	0.00%	0	0	0.00%	2,660	0	0.00%
	УКУПНО 490000	**2,660**	**0**	**0.00%**	**0**	**0**	**0.00%**	**2,660**	**0**	**0.00%**
	УКУПНО 400000	**361,801**	**162,690**	44.97%	**39,168**	**6,681**	17.06%	400,969	169,370	42.24%
510000	**ОСНОВНА СРЕДСТВА**									
511000	Зграде и грађевински објекти и путеви	40,097	8,932	22.28%	70,346	8,970	12.75%	110,442	17,902	16.21%
512000	Машине и опрема	6,941	2,387	34.38%	22,916	0	0.00%	29,858	2,387	7.99%
513000	Остале некретнине и опрема	0	0	0.00%	0	0	0.00%	0	0	0.00%
515000	Нематеријална имовина	250	57	22.86%	5,387	0	0.00%	5,637	57	1.01%
	УКУПНО 510000	**47,288**	**11,376**	**24.06%**	**98,649**	**8,970**	**9.09%**	**145,937**	**20,346**	**13.94%**
540000	**ПРИРОДНА ИМОВИНА**									
541000	Земљиште	1,400	388	27.71%	0	0	0.00%	1,400	388	27.71%
	УКУПНО 5400000	**1,400**	**388**	**27.71%**	**0**	**0**	**0.00%**	**1,400**	**388**	**27.71%**
	УКУПНО 500000	**48,688**	**11,764**	24.16%	**98,649**	**8,970**	9.09%	147,337	20,734	14.07%
610000	**ОТПЛАТА ГЛАВНИЦЕ**									
611000	Отплата главнице домаћим кредиторима	8,450	4,258	50.39%	0	0	0.00%	8,450	4,258	50.39%
	УКУПНО 610000	**8,450**	**4,258**	**50.39%**	**0**	**0**	**0.00%**	**8,450**	**4,258**	**50.39%**
	УКУПНО 600000	**8,450**	**4,258**	50.39%	**0**	**0**	0.00%	8,450	4,258	50.39%
У К У П Н И Р А С Х О Д И		**418,939**	**178,711**	42.66%	**137,817**	**15,651**	11.36%	556,756	194,362	34.91%

Напомињемо да сопствене приходе има Туристичка организација општине Бољевац која их остварује својим активностима, односно продајом робе и извршењем услуга, у складу са законом, а које су изузете од примене законске одредбе о престанку важења одредби закона и других прописа којима се уређује коришћење и расподела сопствених прихода.

III) УТВРЂИВАЊЕ УКУПНОГ БУЏЕТСКОГ СУФИЦИТА ОДНОСНО БУЏЕТСКОГ ДЕФИЦИТА, КАО И УКУПНОГ ФИСКАЛНОГ СУФИЦИТА ОДНОСНО УКУПНОГ ФИСКАЛНОГ ДЕФИЦИТА

у 000 дин.

Ред. бр.	Назив	План 2017.	Остварење I-VI 2017.	Извршење %
1	2	3	4	5 (4/3*100)
I	Текући приходи (класа 7)	487,232	208,824	42.86%
II	Примања од продаје нефинансијске имовине (класа 8)	49,153	757	1.54%
III	Укупно (I +II)	536,385	209,581	39.07%
IV	Текући расходи (класа 4)	400,969	169,370	42.24%
V	Издаци за набавку нефинансијске имовине (класа 5)	147,337	20,734	14.07%

VI	Укупно (IV +V)	548,306	190,104	34.67%
VII	**Буџетски дефицит/ суфицит (III -VI)**	**-11,922**	**19,477**	-163.37%
VIII	Издаци за набавку финансијске имовине (у циљу спровођења јавних политика) (категорија 62)	0	0	0.00%
IX	Примања од продаје финансијске имовине (категорија 92 осим 9211, 9221, 9219, 9277, 9228)	0	0	0.00%
X	Укупан фискални дефицит/ суфицит (VII+(VIII-IX)) Буџетски дефицит коригован за трансакције у имовини и обавезама које су извршене у циљу спровођења јавних политика и за субвенције дате у форми кредита или набавке финансијске имовине	-11,922	19,477	-163.37%

Утврђивање буџетског суфицита, односно буџетског дефицита је дефинисан чланом 2. став 1. тачка 24) Закона о буџетском систему и представља разлику између укупног износа прихода и примања остварених по основу продаје нефинансијске имовине и укупног износа расхода и издатака за набаку финансијке имовине.

Утврђивање укупног фискалног суфицита, односно укупног фискалног дефитита је дефинисан чланом 2. став 1. тачка 25. Закона о буџетском систему и представља буџетски суфицит, односно буџетски дефицит коригован за трансакције у имовини и обавезама које су извршене у циљу спровођења јавних политика, примања остварена приватизацијом која имају третман финансијске имовине и укључују се у рачун финансирања, субвенције дате у форми кредита или набавке финансијске имовине које се сматрају расходима.

Потребна средства за финансирање буџетског дефицита из плана Одлуке о буџету у износу од 11.922 хиљ. динара и за финансирање отплате дуга у износу од 8.450 хиљ. динара, обезбедиће се из додатног задуживања општине у износу од 13.000 хиљ. динара и нераспоређеног вишка прихода из ранијих година у износу од 7.372 хиљ. динара. У периоду јануар – јун јавља се укупан фискални суфицит у износу од 19.477 хиљ. динара.

IV) РАЧУН ФИНАНСИРАЊА

Рачун финансирања је дефинисан чланом 2. став 1. тачка 32. Закона о буџетском систему и обухвата примања од продаје финансијске имовине и задуживања и издатке за набавку финансијске имовине и за отплату кредита и зајмова.

у 000 дин.

Ред. бр.	Назив	План 2017.	Остварење I-VI 2017.	Извршење %
1	2	3	4	5 (4/3*100)
I	Примања од задуживања (категорија 91)	13,000	0	0.00%
II	Примања од продаје финансијске имовине (конта 9211, 9221, 9219, 9277, 9228)	0	0	0.00%
III	Неутрошена средства из претходних година	7,372	7,372	100.00%
IV	**Укупно (I +III)**	**20,372**	**7,372**	36.19%
V	Издаци за отплату главнице дуга (део категорије 61)	8,450	4,258	50.39%
VI	Издаци за набавку финансијске имовине која није у циљу спровођења јавних политика (део 62)	0	0	0.00%
VII	Укупно (V +VI)	8,450	4,258	50.39%
VIII	**Нето финансирање (IV - VII)**	**11,922**	**3,114**	26.12%

V) ИЗВЕШТАЈ О ПРОГРАМСКОМ ДЕЛУ БУЏЕТА

У наредној табели дат је приказ програмске структуре буџета које чине 3 програмске категорије: програми, програмске активности и пројекти, са приказом планираних и извршених расхода и издатака за период јануар-јун 2017. године.

у 000 дин.

Шифра		Назив	План за 2017. годину	Извршење I-VI 2017.	Извршење %
Програм	Програмска активност/ Пројекат				
1	*2*	*3*	*4*	*5*	*6 (5/4*100)*
1101		**Програм 1. Урбанизам и просторно планирање**	**7,160**	**596**	**8.32%**
	0001	Просторно и урбанистичко планирање	6,060	396	**6.53%**
	0002	Спровођење урбанистичких и просторних планова	0	0	**0.00%**
	0003	Управљање грађевинским земљиштем	1,100	200	**18.18%**
	0004	Социјално становање	0	0	**0.00%**
1102		**Програм 2. Комуналне делатности**	**77,961**	**25,838**	**33.14%**
	0001	Управљање/одржавање јавним осветљењем	31,673	8,556	**27.01%**
	0002	Одржавање јавних зелених површина	5,500	4,100	**74.55%**
	0003	Одржавање чистоће на површинама јавне намене	10,500	4,791	**45.63%**
	0004	Зоохигијена	2,280	300	**13.16%**
	0005	Уређивање, одржавање и коришћење пијаца	0	0	**0.00%**
	0006	Одржавање гробаља и погребне услуге	0	0	**0.00%**
	0007	Производња и дистрибуције топлотне енергије	0	0	**0.00%**
	0008	Управљање и снабдевање водом за пиће	25,008	5,266	**21.06%**
	0009	Остале комуналне услуге	3,000	2,825	**94.18%**
1501		**Програм 3. Локални економски развој**	**2,500**	**2,500**	**100.00%**
	0001	Унапређење привредног и инвестиционог амбијента	0	0	**0.00%**
	0002	Мере активне политике запошљавања	2,500	2,500	**100.00%**
	0003	Подстицаји за развој предузетништва	0	0	**0.00%**
1502		**Програм 4. Развој туризма**	**14,090**	**4,604**	**32.68%**
	0001	Управљање развојем туризма	4,993	2,517	**50.42%**
	0002	Промоција туристичке понуде	1,167	522	**44.72%**
	П1	Пројекат: Црноречје	1,680	1,565	**93.14%**
	П2	Пројекат: Изградња спортско рекреативног центра Змијанац	6,250	0	**0.00%**
0101		**Програм 5. Пољопривреда и рурални развој**	**10,700**	**2,998**	**28.02%**
	0001	Подршка за спровођење пољопривредне политике у локалној заједници	4,100	2,998	**73.12%**
	0002	Мере подршке руралном развоју	6,600	0	**0.00%**
0401		**Програм 6. Заштита животне средине**	**15,570**	**1,034**	**6.64%**
	0001	Управљање заштитом животне средине	120	0	**0.00%**
	0002	Праћење квалитета елемената животне средине	280	21	**7.66%**
	0003	Заштита природе	0	0	**0.00%**
	0004	Управљање отпадним водама	11,750	483	**4.11%**
	0005	Управљање комуналним отпадом	2,220	0	**0.00%**
	0006	Управљање осталим врстама отпада	1,200	529	**44.05%**
0701		**Програм 7. Организација саобраћаја и саобраћајна инфраструктура**	**46,426**	**23,114**	**49.79%**
	0001	Управљање саобраћајем	0	0	**0.00%**
	0002	Одржавање саобраћајне инфраструктуре	46,226	23,114	**50.00%**
	0003	Управљање јавним паркиралиштима	200	0	**0.00%**

	0004	Јавни градски и приградски превоз путника	0	0	**0.00%**
2001		**Програм 8. Предшколско васпитање и образовање**	**34,548**	**15,031**	**43.51%**
	0001	Функционисање предшколских установа	34,548	15,031	**43.51%**
2002		**Програм 9. Основно образовање и васпитање**	**41,357**	**21,735**	**52.55%**
	0001	Функционисање основних школа	41,357	21,735	**52.55%**
2003		**Програм 10. Средње образовање и васпитање**	**22,169**	**15,078**	**68.01%**
	0001	Функционисање средњих школа	22,169	15,078	**68.01%**
0901		**Програм 11. Социјална и дечја заштита**	**41,034**	**9,802**	**23.89%**
	0001	Социјалне помоћи	36,871	8,814	**23.90%**
	0002	Прихваталишта друге врсте смештаја	0	0	**0.00%**
	0003	Подршка социо-хуманитарним организацијама	0	0	**0.00%**
	0004	Саветодавно-терапијске и социјално-едукативне услуге	0	0	**0.00%**
	0005	Активности Црвеног крста	450	295	**65.47%**
	0006	Подршка деци и породицама са децом	600	0	**0.00%**
	0007	Подршка старијим лицима и/или особама са инвалидитетом	3,113	694	**22.28%**
1801		**Програм 12. Примарна здравствена заштита**	**3,000**	**729**	**24.31%**
	0001	Функционисање установа примарне здравствене заштите	2,500	554	**22.17%**
	0002	Мртвозорство	500	175	**35.02%**
	0003	Спровођење активности из области друштвене бриге за јавно здравље	0	0	**0.00%**
1201		**Програм 13. Развој културе**	**54,432**	**7,937**	**14.58%**
	0001	Функционисање локалних установа културе	11,412	4,572	**40.06%**
	0002	Јачање културне продукције и уметничког стваралаштва	2,425	1,136	**46.84%**
	0003	Унапређење система очувања и представљања културно-историјског наслеђа	1,810	210	**11.60%**
	0004	Остваривање и унапређивање јавног интереса у области јавног информисања	2,500	214	**8.55%**
	0005	Унапређење јавног информисања на језицима националних мањина	0	0	**0.00%**
	0006	Унапређење јавног информисања особа са инвалидитетом	0	0	**0.00%**
	П1	Пројекат: Црноречје у песми и игри	2,285	1,360	**59.52%**
	П2	Пројекат: Основа за бољу будућност младих	34,000	445	**1.31%**
1301		**Програм 14. Развој спорта и омладине**	**19,980**	**8,724**	**43.67%**
	0001	Подршка локалним спортским организацијама, удружењима и савезима	13,220	7,166	**54.21%**
	0002	Подршка предшколском и школском спорту	170	67	**39.29%**
	0003	Одржавање спортске инфраструктуре	6,340	1,414	**22.30%**
	0004	Функционисање локалних спортских установа	0	0	**0.00%**
	0005	Спровођење омладинске политике	250	78	**31.00%**
0602		**Програм 15. Локална самоуправа**	**149,091**	**46,754**	**31.36%**
	0001	Функционисање локалне самоуправе и градских општина	86,447	34,372	**39.76%**
	0002	Функционисање месних заједница	10,653	4,351	**40.84%**
	0003	Сервисирање јавног дуга	12,125	6,114	**50.42%**
	0004	Општинско/градско правобранилаштво	3,427	1,228	**35.83%**
	0005	Заштитник грађана	0	0	**0.00%**
	0006	Инспекцијски послови	0	0	**0.00%**
	0007	Функционисање националних савета националних мањина	100	0	**0.00%**
	0008	Правна помоћ	0	0	**0.00%**
	0009	Текућа буџетска резерва	2,277	0	**0.00%**

	0010	Стална буџетска резерва	383	0	**0.00%**
	0011	Робне резерве	0	0	**0.00%**
	0012	Комунална полиција	0	0	**0.00%**
	0013	Администрирање изворних прихода локалне самоуправе	0	0	**0.00%**
	0014	Ванредне ситуације	230	95	**41.36%**
	П1	Пројекат: Финансирање невладиних организација	1,500	579	**38.62%**
	П2	Пројекат: Шумски ватрогасци	31,949	15	**0.05%**
2101		**Програм 16. Политички систем локалне самоуправе**	**16,437**	**7,588**	**46.16%**
	0001	Функционисање Скупштине	7,356	2,956	**40.19%**
	0002	Функционисање извршних органа	9,081	4,632	**51.01%**
	0003	Подршка раду извршних органа власти и скупштине	0	0	**0.00%**
0501		**Програм 17. Енергетска ефикасност**	**300**	**300**	**100.00%**
	0001	Унапређење и побољшање енергетске ефикасности и употреба обновљивих извора енергије	300	300	**100.00%**
		УКУПНИ ПРОГРАМСКИ ЈАВНИ РАСХОДИ	**556,756**	**194,362**	**34.91%**

VI) ОБЈАШЊЕЊА ВЕЛИКИХ ОДСТУПАЊА ИЗМЕЂУ ОДОБРЕНИХ СРЕДСТАВА И ИЗВРШЕЊА

Из прегледа се види да код извршења буџетских расхода није дошло до прекорачења апропријација.
Других већих одступања није било.

VII) ИЗВЕШТАЈ О ПРИМЉЕНИМ ДОНАЦИЈАМА И ЗАДУЖЕЊУ НА ДОМАЋЕМ И СТРАНОМ ТРЖИШТУ НОВЦА И КАПИТАЛА И ИЗВРШЕНИМ ОТПЛАТАМА ДУГОВА

1) Примљене донације

Општина Бољевац је у 2017. Планирала два инфраструктурна пројекта која се реализују из извора 06 – донације од међународних организација.

Први пројекат је **„Шумски ватрогасци“** који се 85% финансира из ИПА фонодова Европске уније, кроз програм прекограничне сарадње Србије и Бугарске. Пројекат обухвата куповину машина и опреме за заштиту од шумских пожара и израду гео-информационог система територије општине Бољевац. Укупна планирана средства за наведени пројекат износе 31.949.360, а укупно извршена средства у периоду 01.01. до 30.06. износе 15.411 динара.

Други пројекат је **„Основа за бољу будућност наше омалдине“** који се 85% финансира из ИПА фонодова Европске уније, кроз програм прекограничне сарадње Србије и Бугарске.. Пројекат обухвата реновирање зграде Културно-образовног центра Бољевац и куповину опреме. Укупна планирана средства за наведени пројекат износе 34.000.000, а укупно извршена средства у периоду 01.01. до 30.06. износе 445.239 динара.

2) Примљени кредити и отплате дугова

У 2017. години, општина Бољевац је планирала кредитно задужење у износу од 13.000.000 динара, али закључно са 30.06. није повукла ниједну траншу кредита.

Што се тиче **отплате дугова**, у 2017. години су:

1) враћена 6 ануитета у изосу од 1.611.828,13 динара, негативне курсне разлике у износу од 284.885,11 динара и плаћена камата у износу од 47.599,66 динара дугорочног кредита узетог од банке INTESA АД Београд, РЦ Ниш, бр. уговора 262 и 421-5/2011-II од 05.09.2011. год,

2) враћена 6 ануитета у изосу од 1.428.569,09 динара, негативне курсне разлике у износу од 462.404,55 динара и плаћена камата у износу од 135.079,47 динара дугорочног кредита узетог од банке INTESA АД Београд, РЦ Ниш, бр.уговора 54-420-1302598.4 и 421-3/2009-II од 21.07.2009. год,

3) враћена 6 ануитета у изосу од 1.217.714,18 динара, негативне курсне разлике у износу од 253.972,48 динара и плаћена камата у износу од 29.996,92 динара дугорочног кредита узетог од банке INTESA АД Београд, РЦ Ниш, бр. уговора 161 и 401-3/2010-II од 09.09.2010. године,

4) враћена 6 ануитета узетог кредита на лизинг за путничко возило Лада Нива у износу од 84.869,71 динара, негативне курсне разлике у износу од 2.107,9 динара и плаћена камата у износу од 31.678,61 динара дугорочног кредита узетог од VB Leasing, бр. уговора 18938 од 28.09.2015. године и

5) враћена камата у изосу од 503.147,50 динара дугорочног кредита узетог од Комерцијалне банке АД Београд, бр. уговора 5986 и 421-1/2015-II од 17.08.2015. године.

Укупне кредитне обавезе према пословним банкама на дан 30.06.2017. године износе:

1) Банка Интеса АД Београд – кредит из 2009.г.- 35.768,83 € односно 4.322.613,03 РСД
2) Банка Интеса АД Београд –кредит из 2010.г.- 10.120,07 € односно 1.222.996,29 РСД
3) Банка Интеса АД Београд –кредит из 2011.г.- 9.923,24 € односно 1.199.209,66 РСД

4) VB Leasing – кредит из 2015.г.- 5.410,48 € односно 653.848,93 РСД
5) Комерцијална банка АД Београд – кредит из 2015.г. – 233.741,02 € односно 28.247.275,03 РСД
што укупно износи ..... 294.963,64 € односно 35.645.942,94 РСД

Износ кредитних обавеза од 294.963,64 € увећава се за припадајућу камату која је уговорена са пословним банкама и приказана у плану отплате кредита.

VIII) ИЗВЕШТАЈ О КОРИШЋЕЊУ СРЕДСТАВА ИЗ ТЕКУЋЕ И СТАЛНЕ БУЏЕТСКЕ РЕЗЕРВЕ

1) Текућа буџетска резерва

Према одредбама члана 69. Закона о буџетском систему, средства текуће буџетске резерве користе се за непланиране сврхе за које нису утврђене апропријације, или за сврхе за које се у току године покаже да апропријације нису биле довољне.

Одлуком о буџету општине Бољевац за 2017. годину планирана су средства текуће буџетске резерве у износу од 5.000.000 динара. До Ребаланса донето је 11 Решења о употреби текуће буџетске резерве и четири Решења о повраћају средстава у текућу буџетску резерву.

Број решења	Раздео	Глава	Програм / ПА	Економска класификација	Опис / Намена	Износ
401-29	4	01	2003-0001	511	ОУ - повраћај средстава у текућу буџетску резерву	-1.700.000,00
401-30	4	01	0602-0001	421	ОУ - повраћај средстава у текућу буџетску резерву	-300.000,00
401-34	4	01	2003-0001	463	Средња школа - енергетска ефикасност	550.000,00
401-290	4	01	2002-0001	463	ОШ Ђорђе Симеоновић - пројектна документација - енергетска ефикасност	500.000,00
401-294	4	01	0701-0002	424	ОУ - пројектна документација - улице Насеље Гај	110.000,00
401-327	2	01	2101-0002	423	Председник - повраћај средстава у текућу буџетску резерву	-800.000,00
401-329	4	07	0602-0002	425	МЗ Бољевац - отпушавање фекалног колектора	594.000,00
401-336	5	01	0602-0004	415	Правобранилаштво - путни трошкови правобраниоца	100.000,00
401-366	4	01	0401-0004	511	ОУ - измештање канализационог колектора	1.400.000,00
401-368	4	01	0602-0001	512	ОУ - куповина мотокосачице - рајдера	500.000,00
401-405	4	01	1102-0008	511	ОУ -пројектна документација - цевовод Мировштица-Бољевац	360.000,00
401-409	4	01	0901-0001	472	ОУ - стамбено збрињавање	300.000,00
401-425	4	07	0602-0002	425	МЗ Боговина - поправке канализационе мреже	500.000,00
401-447	4	01	0401-0004	425	ОУ - повраћај средстава у текућу буџетску резерву	-700.000,00
401-463	4	01	2002-0001	463	ОШ Ђура Јакшић - трошкови смештаја на службеном путу	33.000,00
					УКУПНО:	**1.447.000,00**

Одлуком о ребалансу буџета општине Бољевац за 2017. годину планирана су средства текуће буџетске резерве у износу од 3.553.000 динара. До 30.06. донето је једно Решење о употреби текуће буџетске резерве.

Број решења	Раздео	Глава	Програм / ПА	Економска класификација	Опис / Намена	Износ
401-552	4	07	0602-0002	511	МЗ Бачевица - пројектна документација - мост Бачевица-Врбовац	300.000,00
					УКУПНО:	**300.000,00**

2) Стална буџетска резерва

Према одредбама члана 70. Закона о буџетском систему, стална буџетска резерва користи се за финансирање расхода у отклањању последица ванредних околности као што су земљотрес, поплава, суша, пожар, клизишта, снежни наноси, град, животињске и биљне болести, еколошка катастрофа и друге елементарне непогоде, односно других ванредних догађаја који могу да угрозе живот и здравље људи или проузрокују штету већих размера.

Одлуком о буџету општине Бољевац за 2017. годину на економској класификацији 499 планирана су средства сталне буџетске резерве, у износу од 1.000.000 динара. До ребаланса средства сталне буџетске резерве нису коришћена.

Одлуком о ребалансу буџета општине Бољевац за 2017. годину планирана су средства сталне буџетске резерве у износу од 1.000.000 динара. До 30.06. донето је једно Решење о коришћењу средстава сталне буџетске резерве.

Број решења	Раздео	Глава	Програм / ПА	Економска класификација	Опис / Намена	Износ
401-563	4	01	0602-0001	484	ОУ - Накнада штете од елементарних непогода	317.365,00
			0401-0004	425	ОУ - поправка канализационе мреже у Ђорђа Симеоновића	300.000,00
					УКУПНО:	**617.365,00**

П О С Е Б А Н Д Е О

Укупно планирани и остварени текући приходи и примања према економској класификацији приказани су у следећој Табели:

У(000) дин.

Економска класификација	О П И С	Буџет 2017. год.			Сопствени и други приходи			УКУПНО		
		План (01)	Остварење (01)	% остварења	План	Остварење	% остварења	План	Остварење	% остварења
1	2	3	4	5	6	7	8	9	10	11
711111	Порез на зараде	86.000	42.746	49,70%	0	0	0,00%	86.000	42.746	49,70%
711121	Порез на приходе од самосталних делатности који се плаћа према стварно оствареном нето приходу	50	50	99,74%	0	0	0,00%	50	50	99,74%
711122	Порез на приходе од самосталних делатности које се плаћа према паушално одређеном нето приходу	1.300	669	51,50%	0	0	0,00%	1.300	669	51,50%
711123	Порез на приходе од самосталних делатности које се плаћа самоопорезивањем	6.000	2.673	44,55%	0	0	0,00%	6.000	2.673	44,55%
711143	Порез на приходе од непокретности	0	0	0,00%	0	0	0,00%	0	0	0,00%
711145	Порез на приходе од давања и закуп покретних ствари	550	296	53,78%	0	0	0,00%	550	296	53,78%
711146	Порез на приходе од пољопривреде и шумарства	2	2	140,47%	0	0	0,00%	2	2	140,47%
711147	Порез на земљиште	210	0	-0,06%	0	0	0,00%	210	0	-0,06%
711161	Порез на приходе од осигурања лица	0	0	0,00%	0	0	0,00%	0	0	0,00%
711181	Самодопринос према зарадама запослених	0	0	0,00%	0	0	0,00%	0	0	0,00%
711191	Порез на друге приходе	3.550	2.164	60,96%	0	0	0,00%	3.550	2.164	60,96%
711193	Порез на приходе професионалних спортиста и спортских стручњака	60	28	45,88%	0	0	0,00%	60	28	45,88%
Укупно 711000		**97.722**	**48.627**	49,76%	**0**	**0**	0,00%	**97.722**	**48.627**	49,76%
712112	Порез на фонд зарада осталих запослених	0	0	0,00%	0	0	0,00%	0	0	0,00%
Укупно 712000		**0**	**0**	0,00%	**0**	**0**	0,00%	**0**	**0**	0,00%
713121	Порез на имовину(осим на земљиште, акције и уделе) од физичких лица	24.500	8.111	33,11%	0	0	0,00%	24.500	8.111	33,11%
713122	Порез на имовину(осим на земљиште, акције и уделе) од правних лица	8.600	3.713	43,17%	0	0	0,00%	8.600	3.713	43,17%
713311	Порез на наслеђе и поклон	300	311	103,51%	0	0	0,00%	300	311	103,51%
713421	Порез на пренос апсолутних права на непокретности	2.300	711	30,91%	0	0	0,00%	2.300	711	30,91%
713423	Порез на пренос апсолутних права на пловним моторним возилима	1.100	576	52,39%	0	0	0,00%	1.100	576	52,39%
Укупно 713000		**36.800**	**13.421**	36,47%	**0**	**0**	0,00%	**36.800**	**13.421**	36,47%
714513	Комунална такса за држање моторних друмских и прикључних возила	3.350	1.657	49,46%	0	0	0,00%	3.350	1.657	49,46%
714514	Годишња накнада за моторна возила	0	1	0,00%	0	0	0,00%	0	1	0,00%
714543	Накнада за промену пољопривредног земљишта	50	5	10,37%	0	0	0,00%	50	5	10,37%

714549	Накнада од емисије SO2, NO2	70	0	0,00%	0	0	0,00%	70	0	0,00%
714552	Боравишна такса	800	312	38,98%	0	0	0,00%	800	312	38,98%
714562	Посебна накнда за заштиту и унапређење животне средине	3.500	1.795	51,27%	0	0	0,00%	3.500	1.795	51,27%
	Укупно 714000	**7.770**	**3.769**	48,51%	**0**	**0**	0,00%	**7.770**	**3.769**	48,51%
716111	Комунална такса за истицање фирме на пословном простору	6.350	3.106	48,92%	0	0	0,00%	6.350	3.106	48,92%
	Укупно 716000	**6.350**	**3.106**	48,92%	**0**	**0**	0,00%	**6.350**	**3.106**	48,92%
732151	Текуће донације од међународних организација	0	0	0,00%	1.600	0	0,00%	1.600	0	0,00%
732251	Капиталне доације од међународних организација	0	0	0,00%	59.144	8.668	14,66%	59.144	8.668	14,66%
	Укупно 732000	**0**	**0**	0,00%	**60.744**	**8.668**	14,27%	**60.744**	**8.668**	14,27%
733151	Текући трансфери од другог нивоа власти у корист нивоа општине	205.775	102.887	50,00%	5.331	2.300	43,15%	211.106	105.188	49,83%
733152	Остали текући трансфер од Републике у корист нивоа општина	0	0	0,00%	0	0	0,00%	0	0	0,00%
733154	Текући наменски трансфери од Републике у корист нивоа општине	0	0	0,00%	21.819	8.969	41,11%	21.819	8.969	41,11%
733251	Капитални трансфери од других нивоа власти у корист нивоа општина	0	0	0,00%	27.126	10.326	38,07%	27.126	10.326	38,07%
	Укупно 733000	**205.775**	**102.887**	50,00%	**54.276**	**21.596**	39,79%	**260.051**	**124.483**	47,87%
741151	Приходи од камате на средства буџета	0	0	0,00%	0	0	0,00%	0	0	0,00%
741522	Средства остварена од давања у закуп пољопривредног земљишта	310	0	0,13%	0	0	0,00%	310	0	0,13%
741526	Накнада за коришћење шума и шумског земљишта	2.350	396	16,84%	0	0	0,00%	2.350	396	16,84%
741531	Комунална такса за коришћење простора на јавним површинама	500	47	9,49%	0	0	0,00%	500	47	9,49%
741534	Накнада за коришћење грађевинског земљишта	700	313	44,76%	0	0	0,00%	700	313	44,76%
741538	Допринос за уређивање грађевинског земљишта	0	49	0,00%			0,00%	0	49	0,00%
741569	Сливна водна канализација од правних лица	20	0	-1,23%	0	0	0,00%	20	0	-1,23%
	Укупно 741000	**3.880**	**806**	20,77%	**0**	**0**	0,00%	**3.880**	**806**	20,77%
742126	Накнада по основу конверзије права коришћења у право својине у корист нивоа општина	0	0	0,00%	0	0	0,00%	0	0	0,00%
742151	Приходи од продаје добара и услуга	0	0	0,00%	885	339	38,26%	885	339	38,26%
742152	Приходи од давања у закуп, односно на коришћење непокретности у државној својини које користе општине	1.800	280	15,56%	0	0	0,00%	1.800	280	15,56%
742153	Приходи од закупнине за грађевинско земљиште у корист нивоа општина	70	43	61,89%	0	0	0,00%	70	43	61,89%
742154	Накнада по основу конверзије права коришћења у право својине у корист нивоа општина	30	0	0,00%	0	0	0,00%	30	0	0,00%
742156	Приходи остварени по основу пружања услуга боравка деце у предшколским установама у корист нивоа општина	3.200	1.082	33,80%	0	0	0,00%	3.200	1.082	33,80%
742251	Општинске административне таксе	410	309	75,28%	0	0	0,00%	410	309	75,28%
742253	Накнада за уређење грађевинског земљишта	100	46	46,14%	0	0	0,00%	100	46	46,14%
742255	Такса за озакоњење објеката у корист нивоа општина	1.500	806	53,73%	0	0	0,00%	1.500	806	53,73%
742351	Приходи општинских органа управе	30	12	41,52%	0	0	0,00%	30	12	41,52%
742378	Родитељски динар за ваннаставне активности	0	0	0,00%	650	234	36,03%	650	234	36,03%
	Укупно 742000	**7.140**	**2.578**	36,11%	**1.535**	**573**	37,31%	**8.675**	**3.151**	36,32%
743324	Приходи од новчаних казни за саобраћајне прекршаје	2.380	755	31,72%	0	0	0,00%	2.380	755	31,72%
743351	Приходи од новчаних казни изречених у прекршајном поступку за прекршаје прописане актом скупштине општине	200	120	60,00%	0	0	0,00%	200	120	60,00%
743924	Приходи од целокупног пореског дуга 5%	50	0	0,00%	0	0	0,00%	50	0	0,00%
	Укупно 743000	**2.630**	**875**	33,27%	**0**	**0**	0,00%	**2.630**	**875**	33,27%
744151	Текући добровољни трансфери од физичких и правних лица у корист нивоа општина	0	0	0,00%	570	329	57,70%	570	329	57,70%
	Укупно 744000	**0**	**0**	0,00%	**570**	**329**	57,70%	**570**	**329**	57,70%
745151	Остали приходи у корист нивоа општина	900	700	77,76%	0	0	0,00%	900	700	77,76%
745152	Закупнина за стан у државној својини у корист нивоа општина	620	356	57,49%	0	0	0,00%	620	356	57,49%

745153	Део добити јавног предузећа, према одлуци управног одбора јавног предузећа, у корист нивоа општина	200	0	0,00%	0	0	0,00%	200	0	0,00%
Укупно 745000		**1.720**	**1.056**	61,41%	**0**	**0**	0,00%	**1.720**	**1.056**	61,41%
772111	Меморандумске ставке за рефундацију расхода буџета Републике из претходне године	0	0	0,00%	0	0	0,00%	0	0	0,00%
772114	Меморандумске ставке за рефундацију расхода буџета општине из претходне године	0	0	0,00%	320	532	166,26%	320	532	166,26%
Укупно 772000		**0**	**0**	0,00%	**320**	**532**	166,26%	**320**	**532**	166,26%
УКУПНО 700000 - ТЕКУЋИ ПРИХОДИ		**369.787**	**177.127**	47,90%	**117.445**	**31.697**	26,99%	**487.232**	**208.824**	42,86%
811151	Приходи од продаје непокретности у корист нивоа општина	41.500	757	1,82%	0	0	0,00%	41.500	757	1,82%
841151	Примања од продаје земљишта у корист нивоа општина	7.653	0	0,00%	0	0	0,00%	7.653	0	0,00%
УКУПНО 800000 - ПРИМАЊА ОД ПРОДАЈЕ НЕФИНАНСИЈСКЕ ИМОВИНЕ		**49.153**	**757**	1,54%	**0**	**0**	0,00%	**49.153**	**757**	1,54%
911451	Примања од задуживања код пословних банака у земљи у корист нивоа општина	0	0	0,00%	13.000		0,00%	13.000	0	0,00%
УКУПНО 900000 - ПРИМАЊА ОД ЗАДУЖИВАЊА И ПРОДАЈЕ ФИНАНСИЈСКЕ ИМОВИНЕ		**0**	**0**	0,00%	**13.000**	**0**	0,00%	**13.000**	**0**	0,00%
321311	Нераспоређени вишак примања из ранијих година	0	0	0,00%	1.672	1.672	100,00%	1.672	1.672	100,00%
311712	Пренета неутрошена средства за посебне намене	0	0	0,00%	5.700	5.700	100,00%	5.700	5.700	100,00%
УКУПНО 300000 - УТВРЂИВАЊЕ РЕЗУЛТАТА ПОСЛОВАЊА		**0**	**0**	0,00%	**7.372**	**7.372**	100,00%	7.372	7.372	100,00%
УКУПНИ ПРИХОДИ И ПРИМАЊА		**418.939**	**177.883**	42,46%	**137.817**	**39.069**	28,35%	**556.756**	**216.953**	38,97%

Укупно планирани и извршени текући расходи и издаци по разделима и главама табеларно износе:

у 000 дин.

РАЗДЕО ГЛАВА	КОРИСНИК	БУЏЕТ 2017.ГОДИНЕ			СОПСТВЕНИ И ДРУГИ ИЗВОРИ 2017.			УКУПНА СРЕДСТВА 2017		
		ПЛАН	ИЗВРШЕЊЕ	% ИЗВРШЕЊА	ПЛАН	ИЗВРШЕЊЕ	% ИЗВРШЕЊА	ПЛАН	ИЗВРШЕЊЕ	% ИЗВРШЕЊА
1	3	4	5	6	7	8	9	10	11	12
1.01	Скупштина општине	7.356	2.956	40,19%	0	0	0,00%	7.356	2.956	40,19%
2.01	Председник општине	8.109	4.265	52,60%	0	0	0,00%	8.109	4.265	52,60%
3.01	Општинско веће	973	367	37,73%	0	0	0,00%	973	367	37,73%
4.01	Општинска управа	327.555	143.388	43,78%	91.334	11.715	12,83%	418.889	155.103	37,03%
4.02	Фонд за развој пољопривреде	4.588	0	0,00%	2.412	0	0,00%	7.000	0	0,00%
4.03	Фонд за заштиту животне средине	3.500	550	15,72%	0	0	0,00%	3.500	550	15,72%
4.04	Предшколско васпитање	26.407	11.194	42,39%	6.231	2.231	35,81%	32.638	13.425	41,13%
4.05	Развој културе	20.642	6.961	33,72%	29.480	552	1,87%	50.122	7.513	14,99%
4.06	Развој туризма	5.749	3.452	60,03%	8.341	1.152	13,82%	14.090	4.604	32,68%
4.07	Месне заједнице	10.633	4.351	40,92%	20	0	0,00%	10.653	4.351	40,84%
5.01	Општинско правобранилаштво	3.427	1.228	35,83%	0	0	0,00%	3.427	1.228	35,83%
	У К У П Н И Р А С Х О Д И	**418.939**	**178.711**	42,66%	**137.817**	**15.651**	11,36%	**556.756**	**194.362**	34,91%

Укупно планирани и извршени текући расходи и издаци према економској и функционалној класификацији, изворима финансирања, наменама средстава и према корисницима, приказани су у приложеној табели расхода:

у 000 дин.

Раздео	Глава	Програм	Функција	Програмска активност/ Пројекат	Економска класифи-кација	ОПИС	Средства из буџета - план	Средства из буџета - извршење	% извршења	Средства из сопствених извора - план	Средства из сопствених извора - извршење	% извршења	Средства из осталих извора - план	Средства из осталих извора - извршење	% извршења	Укупна средства - план	Укупна средства - извршење	% извршења
1	2	3	4	5	6	7	8	9	10	11	12	13	14	15	16	17	18	19
1	**1.01**					**СКУПШТИНА ОПШТИНЕ**	**7.356.178**	**2.956.256**	**40,19%**	**0**	**0**	**0,00%**	**0**	**0**	**0,00%**	**7.356.178**	**2.956.256**	**40,19%**
						Извори финансирања за раздео 1 и главу 1.01												
					01	Приходи из буџета	7.356.178	2.956.256	40,19%	0	0	0,00%	0	0	0,00%	7.356.178	2.956.256	40,19%

		2101			**ПРОГРАМ 16: ПОЛИТИЧКИ СИСТЕМ ЛОКАЛНЕ САМОУПРАВЕ**	**7.356.178**	**2.956.256**	**40,19%**	**0**	**0**	**0,00%**	**0**	**0**	**0,00%**	**7.356.178**	**2.956.256**	**40,19%**
			111		**Извршни и законодавни органи**	**7.356.178**	**2.956.256**	**40,19%**	**0**	**0**	**0,00%**	**0**	**0**	**0,00%**	**7.356.178**	**2.956.256**	**40,19%**
				0001	**Функционисање Скупштине**	**7.356.178**	**2.956.256**	**40,19%**	**0**	**0**	**0,00%**	**0**	**0**	**0,00%**	**7.356.178**	**2.956.256**	**40,19%**
					411 плате, додаци и накнаде запослених (зараде)	2.766.716	1.249.110	45,15%	0	0	0,00%	0	0	0,00%	2.766.716	1.249.110	45,15%
					412 социјални доприноси на терет послодавца	475.863	215.609	45,31%	0	0	0,00%	0	0	0,00%	475.863	215.609	45,31%
					413 накнаде у натури	2.000	0	0,00%	0	0	0,00%	0	0	0,00%	2.000	0	0,00%
					414 социјална давања запосленима	10.000	0	0,00%	0	0	0,00%	0	0	0,00%	10.000	0	0,00%
					415 накнаде трошкова за запослене	250.000	120.325	48,13%	0	0	0,00%	0	0	0,00%	250.000	120.325	48,13%
					416 награде запосленима и остали посебни расходи	242.000	0	0,00%	0	0	0,00%	0	0	0,00%	242.000	0	0,00%
					421 стални трошкови	125.000	44.594	35,68%	0	0	0,00%	0	0	0,00%	125.000	44.594	35,68%
					422 трошкови путовања	40.000	150	0,38%	0	0	0,00%	0	0	0,00%	40.000	150	0,38%
					423 услуге по уговору	2.210.000	797.148	36,07%	0	0	0,00%	0	0	0,00%	2.210.000	797.148	36,07%
					426 материјал	740.000	295.399	39,92%	0	0	0,00%	0	0	0,00%	740.000	295.399	39,92%
					465 остале дотације и трансфери	338.525	162.048	47,87%	0	0	0,00%	0	0	0,00%	338.525	162.048	47,87%
					481 дотације невладиним организацијама	156.074	71.873	46,05%	0	0	0,00%	0	0	0,00%	156.074	71.873	46,05%
2	**2.01**				**ПРЕДСЕДНИК ОПШТИНЕ**	**8.108.591**	**4.264.984**	**52,60%**	**0**	**0**	**0,00%**	**0**	**0**	**0,00%**	**8.108.591**	**4.264.984**	**52,60%**
					Извори финансирања за раздео 2 и главу 2.01												
					01 Приходи из буџета	8.108.591	4.264.984	52,60%	0	0	0,00%	0	0	0,00%	8.108.591	4.264.984	52,60%
		2101			**ПРОГРАМ 16: ПОЛИТИЧКИ СИСТЕМ ЛОКАЛНЕ САМОУПРАВЕ**	**8.108.591**	**4.264.984**	**52,60%**	**0**	**0**	**0,00%**	**0**	**0**	**0,00%**	**8.108.591**	**4.264.984**	**52,60%**
			111		**Извршни и законодавни органи**	**8.108.591**	**4.264.984**	**52,60%**	**0**	**0**	**0,00%**	**0**	**0**	**0,00%**	**8.108.591**	**4.264.984**	**52,60%**
				0002	**Функционисање извршних органа**	**8.108.591**	**4.264.984**	**52,60%**	**0**	**0**	**0,00%**	**0**	**0**	**0,00%**	**8.108.591**	**4.264.984**	**52,60%**
					411 плате, додаци и накнаде запослених (зараде)	3.966.332	1.943.986	49,01%	0	0	0,00%	0	0	0,00%	3.966.332	1.943.986	49,01%
					412 социјални доприноси на терет послодавца	682.881	337.804	49,47%	0	0	0,00%	0	0	0,00%	682.881	337.804	49,47%
					413 накнаде у натури	4.000	0	0,00%	0	0	0,00%	0	0	0,00%	4.000	0	0,00%
					414 социјална давања запосленима	10.000	0	0,00%	0	0	0,00%	0	0	0,00%	10.000	0	0,00%
					415 накнаде трошкова за запослене	240.000	119.778	49,91%	0	0	0,00%	0	0	0,00%	240.000	119.778	49,91%
					421 стални трошкови	145.000	41.701	28,76%	0	0	0,00%	0	0	0,00%	145.000	41.701	28,76%
					422 трошкови путовања	100.000	1.875	1,88%	0	0	0,00%	0	0	0,00%	100.000	1.875	1,88%
					423 услуге по уговору	2.350.000	1.493.934	63,57%	0	0	0,00%	0	0	0,00%	2.350.000	1.493.934	63,57%
					426 материјал	110.000	70.000	63,64%	0	0	0,00%	0	0	0,00%	110.000	70.000	63,64%
					465 остале дотације и трансфери	485.378	255.906	52,72%	0	0	0,00%	0	0	0,00%	485.378	255.906	52,72%
					482 порези, обавезне таксе, казне и пенали	15.000	0	0,00%	0	0	0,00%	0	0	0,00%	15.000	0	0,00%
3	**3.01**				**ОПШТИНСКО ВЕЋЕ**	**972.600**	**366.982**	**37,73%**	**0**	**0**	**0,00%**	**0**	**0**	**0,00%**	**972.600**	**366.982**	**37,73%**
					Извори финансирања за раздео 3 и главу 3.01												
					01 Приходи из буџета	972.600	366.982	37,73%	0	0	0,00%	0	0	0,00%	972.600	366.982	37,73%
		2101			**ПРОГРАМ 16: ПОЛИТИЧКИ СИСТЕМ ЛОКАЛНЕ САМОУПРАВЕ**	**972.600**	**366.982**	**37,73%**	**0**	**0**	**0,00%**	**0**	**0**	**0,00%**	**972.600**	**366.982**	**37,73%**
			111		**Извршни и законодавни органи**	**972.600**	**366.982**	**37,73%**	**0**	**0**	**0,00%**	**0**	**0**	**0,00%**	**972.600**	**366.982**	**37,73%**
				0002	**Функционисање извршних органа**	**972.600**	**366.982**	**37,73%**	**0**	**0**	**0,00%**	**0**	**0**	**0,00%**	**972.600**	**366.982**	**37,73%**
					411 плате, додаци и накнаде запослених (зараде)	188.400	0	0,00%	0	0	0,00%	0	0	0,00%	188.400	0	0,00%
					412 социјални доприноси на терет послодавца	34.200	0	0,00%	0	0	0,00%	0	0	0,00%	34.200	0	0,00%
					423 услуге по уговору	750.000	366.982	48,93%	0	0	0,00%	0	0	0,00%	750.000	366.982	48,93%
4					**ОПШТИНСКА УПРАВА**	**399.074.635**	**169.895.140**	**42,57%**	**885.000**	**329.534**	**37,24%**	**136.931.913**	**15.321.345**	**11,19%**	**536.891.548**	**185.546.019**	**34,56%**
					Извори финансирања за раздео 4												
					01 Приходи из буџета	399.074.635	169.895.140	42,57%	0	0	0,00%	0	0	0,00%	399.074.635	169.895.140	42,57%
					03 Социјални доприноси	0	0	0,00%	0	0	0,00%	100.000	0	0,00%	100.000	0	0,00%
					04 Сопствени приходи буџетских корисника	0	0	0,00%	885.000	329.534	37,24%	0	0	0,00%	885.000	329.534	37,24%
					06 Донације од међународних организација	0	0	0,00%	0	0	0,00%	60.744.200	205.245	0,34%	60.744.200	205.245	0,34%
					07 Трансфери од других нивоа власти	0	0	0,00%	0	0	0,00%	54.496.218	10.861.898	19,93%	54.496.218	10.861.898	19,93%
					08 Добровољни трансфери од физичких и правних лица	0	0	0,00%	0	0	0,00%	569.800	233.755	41,02%	569.800	233.755	41,02%
					10 Примања од домаћих задуживања	0	0	0,00%	0	0	0,00%	13.000.000	0	0,00%	13.000.000	0	0,00%
					13 Нераспоређени вишак прихода из ранијих година	0	0	0,00%	0	0	0,00%	7.371.695	3.834.140	52,01%	7.371.695	3.834.140	52,01%
					16 Родитељски динар за ваннаставне активности	0	0	0,00%	0	0	0,00%	650.000	186.307	28,66%	650.000	186.307	28,66%
	4.01				**ОПШТИНСКА УПРАВА**	**327.554.785**	**143.387.983**	**43,78%**	**0**	**0**	**0,00%**	**91.334.006**	**11.714.991**	**12,83%**	**418.888.791**	**155.102.974**	**37,03%**
					Извори финансирања за главу 4.01												
					01 Приходи из буџета	327.554.785	143.387.983	43,78%	0	0	0,00%	0	0	0,00%	327.554.785	143.387.983	43,78%
					03 Социјални доприноси	0	0	0,00%	0	0	0,00%	100.000	0	0,00%	100.000	0	0,00%
					06 Донације од међународних организација	0	0	0,00%	0	0	0,00%	30.144.200	0	0,00%	30.144.200	0	0,00%
					10 Примања од домаћих задуживања	0	0	0,00%	0	0	0,00%	13.000.000	0	0,00%	13.000.000	0	0,00%
					07 Трансфери од других нивоа власти	0	0	0,00%	0	0	0,00%	41.529.666	7.880.851	18,98%	41.529.666	7.880.851	18,98%
					13 Нераспоређени вишак прихода из ранијих година	0	0	0,00%	0	0	0,00%	6.560.140	3.834.140	58,45%	6.560.140	3.834.140	58,45%
		1101			**ПРОГРАМ 1: УРБАНИЗАМ И ПРОСТОРНО ПЛАНИРАЊЕ**	**7.160.000**	**595.980**	**8,32%**	**0**	**0**	**0,00%**	**0**	**0**	**0,00%**	**7.160.000**	**595.980**	**8,32%**
			160		**Опште јавне услуге некласификоване на другом месту**	**7.160.000**	**595.980**	**8,32%**	**0**	**0**	**0,00%**	**0**	**0**	**0,00%**	**7.160.000**	**595.980**	**8,32%**
				0001	**Просторно и урбанистичко планирање**	**6.060.000**	**396.000**	**6,53%**	**0**	**0**	**0,00%**	**0**	**0**	**0,00%**	**6.060.000**	**396.000**	**6,53%**

			511	зграде и грађевински објекти	6.060.000	396.000	6,53%	0	0	0,00%	0	0	0,00%	6.060.000	396.000	6,53%
		0003		**Управљање грађевинским земљиштем**	**1.100.000**	**199.980**	**18,18%**	**0**	**0**	**0,00%**	**0**	**0**	**0,00%**	**1.100.000**	**199.980**	**18,18%**
			425	текуће поправке и одржавање	200.000	199.980	99,99%	0	0	0,00%	0	0	0,00%	200.000	199.980	99,99%
			511	зграде и грађевински објекти	900.000	0	0,00%	0	0	0,00%	0	0	0,00%	900.000	0	0,00%
1102				**ПРОГРАМ 2: КОМУНАЛНЕ ДЕЛАТНОСТИ**	**74.685.463**	**25.837.723**	**34,60%**	**0**	**0**	**0,00%**	**3.276.000**	**0**	**0,00%**	**77.961.463**	**25.837.723**	**33,14%**
	630			**Водоснабдевање**	**21.732.279**	**5.265.629**	**24,23%**	**0**	**0**	**0,00%**	**3.276.000**	**0**	**0,00%**	**25.008.279**	**5.265.629**	**21,06%**
		0008		**Управљање и снабдевање водом за пиће**	**21.732.279**	**5.265.629**	**24,23%**	**0**	**0**	**0,00%**	**3.276.000**	**0**	**0,00%**	**25.008.279**	**5.265.629**	**21,06%**
			451	субвенције јавним нефинансијским предузећима и организацијама	9.569.776	5.087.699	53,16%	0	0	0,00%	0	0	0,00%	9.569.776	5.087.699	53,16%
			511	зграде и грађевински објекти	11.962.503	177.930	1,49%	0	0	0,00%	3.276.000	0	0,00%	15.238.503	177.930	1,17%
			512	машине и опрема	200.000	0	0,00%	0	0	0,00%	0	0	0,00%	200.000	0	0,00%
	640			**Улична расвета**	**31.673.184**	**8.555.564**	**27,01%**	**0**	**0**	**0,00%**	**0**	**0**	**0,00%**	**31.673.184**	**8.555.564**	**27,01%**
		0001		**Управљање/одржавање јавним осветљењем**	**31.673.184**	**8.555.564**	**27,01%**	**0**	**0**	**0,00%**	**0**	**0**	**0,00%**	**31.673.184**	**8.555.564**	**27,01%**
			421	стални трошкови	11.500.000	6.874.926	59,78%	0	0	0,00%	0	0	0,00%	11.500.000	6.874.926	59,78%
			423	услуге по уговору	350.000	0	0,00%	0	0	0,00%	0	0	0,00%	350.000	0	0,00%
			424	специјализоване услуге	0	0	0,00%	0	0	0,00%	0	0	0,00%	0	0	#DIV/0!
			425	текуће поправке и одржавање	18.900.000	1.126.728	5,96%	0	0	0,00%	0	0	0,00%	18.900.000	1.126.728	5,96%
			451	субвенције јавним нефинансијским предузећима и организацијама	923.184	553.910	60,00%	0	0	0,00%	0	0	0,00%	923.184	553.910	60,00%
	660			**Послови становања и заједнице некласификовани на другом месту**	**21.280.000**	**12.016.530**	**56,47%**	**0**	**0**	**0,00%**	**0**	**0**	**0,00%**	**21.280.000**	**12.016.530**	**56,47%**
		0002		**Одржавање јавних зелених површина**	**5.500.000**	**4.100.165**	**74,55%**	**0**	**0**	**0,00%**	**0**	**0**	**0,00%**	**5.500.000**	**4.100.165**	**74,55%**
			424	специјализоване услуге	5.500.000	4.100.165	74,55%	0	0	0,00%	0	0	0,00%	5.500.000	4.100.165	74,55%
		0003		**Одржавање чистоће на површинама јавне намене**	**10.500.000**	**4.790.898**	**45,63%**	**0**	**0**	**0,00%**	**0**	**0**	**0,00%**	**10.500.000**	**4.790.898**	**45,63%**
			421	стални трошкови	10.500.000	4.790.898	45,63%	0	0	0,00%	0	0	0,00%	10.500.000	4.790.898	45,63%
		0004		**Зоохигијена**	**2.280.000**	**300.000**	**13,16%**	**0**	**0**	**0,00%**	**0**	**0**	**0,00%**	**2.280.000**	**300.000**	**13,16%**
			424	специјализоване услуге	2.280.000	300.000	13,16%	0	0	0,00%	0	0	0,00%	2.280.000	300.000	13,16%
		0009		**Остале комуналне услуге**	**3.000.000**	**2.825.467**	**94,18%**	**0**	**0**	**0,00%**	**0**	**0**	**0,00%**	**3.000.000**	**2.825.467**	**94,18%**
			425	текуће поправке и одржавање	2.500.000	2.605.498	104,22%	0	0	0,00%	0	0	0,00%	2.500.000	2.605.498	104,22%
			451	субвенције јавним нефинансијским предузећима и организацијама	500.000	219.969	43,99%	0	0	0,00%	0	0	0,00%	500.000	219.969	43,99%
1501				**ПРОГРАМ 3: ЛОКАЛНИ ЕКОНОМСКИ РАЗВОЈ**	**2.500.000**	**2.500.000**	**100,00%**	**0**	**0**	**0,00%**	**0**	**0**	**0,00%**	**2.500.000**	**2.500.000**	**100,00%**
	160			**Опште јавне услуге некласификоване на другом месту**	**2.500.000**	**2.500.000**	**100,00%**	**0**	**0**	**0,00%**	**0**	**0**	**0,00%**	**2.500.000**	**2.500.000**	**100,00%**
		0002		**Мере активне политике запошљавања**	**2.500.000**	**2.500.000**	**100,00%**	**0**	**0**	**0,00%**	**0**	**0**	**0,00%**	**2.500.000**	**2.500.000**	**100,00%**
			465	Остале дотације и трансфери	2.500.000	2.500.000	100,00%	0	0	0,00%	0	0	0,00%	2.500.000	2.500.000	100,00%
0101				**ПРОГРАМ 5: ПОЉОПРИВРЕДА И РУРАЛНИ РАЗВОЈ**	**3.700.000**	**2.997.840**	**81,02%**	**0**	**0**	**0,00%**	**0**	**0**	**0,00%**	**3.700.000**	**2.997.840**	**81,02%**
	421			**Пољопривреда**	**3.700.000**	**2.997.840**	**81,02%**	**0**	**0**	**0,00%**	**0**	**0**	**0,00%**	**3.700.000**	**2.997.840**	**81,02%**
		0001		**Подршка за спровођење пољопривредне политике у локалној заједници**	**3.700.000**	**2.997.840**	**81,02%**	**0**	**0**	**0,00%**	**0**	**0**	**0,00%**	**3.700.000**	**2.997.840**	**81,02%**
			424	специјализоване услуге	3.000.000	2.997.840	99,93%	0	0	0,00%	0	0	0,00%	3.000.000	2.997.840	99,93%
			511	зграде и грађевински објекти	700.000	0	0,00%	0	0	0,00%	0	0	0,00%	700.000	0	0,00%
0401				**ПРОГРАМ 6: ЗАШТИТА ЖИВОТНЕ СРЕДИНЕ**	**7.270.000**	**483.420**	**6,65%**	**0**	**0**	**0,00%**	**4.800.000**	**0**	**0,00%**	**12.070.000**	**483.420**	**4,01%**
	510			**Управљање отпадом**	**320.000**	**0**	**0,00%**	**0**	**0**	**0,00%**	**0**	**0**	**0,00%**	**320.000**	**0**	**0,00%**
		0005		**Управљање комуналним отпадом**	**320.000**	**0**	**0,00%**	**0**	**0**	**0,00%**	**0**	**0**	**0,00%**	**320.000**	**0**	**0,00%**
			454	субвенције приватним предузећима	320.000	0	0,00%	0	0	0,00%	0	0	0,00%	320.000	0	0,00%
	520			**Управљање отпадним водама**	**6.950.000**	**483.420**	**6,96%**	**0**	**0**	**0,00%**	**4.800.000**	**0**	**0,00%**	**11.750.000**	**483.420**	**4,11%**
		0004		**Управљање отпадним водама**	**6.950.000**	**483.420**	**6,96%**	**0**	**0**	**0,00%**	**4.800.000**	**0**	**0,00%**	**11.750.000**	**483.420**	**4,11%**
			425	текуће поправке и одржавање	1.400.000	483.420	34,53%	0	0	0,00%	0	0	0,00%	1.400.000	483.420	34,53%
			511	зграде и грађевински објекти	5.550.000	0	0,00%	0	0	0,00%	4.800.000	0	0,00%	10.350.000	0	0,00%
0701				**ПРОГРАМ 7: ОРГАНИЗАЦИЈА САОБРАЋАЈА И САОБРАЋАЈНА ИНФРАСТРУКТУРА**	**28.506.000**	**21.194.028**	**74,35%**	**0**	**0**	**0,00%**	**17.919.640**	**1.919.640**	**10,71%**	**46.425.640**	**23.113.668**	**49,79%**
	451			**Друмски саобраћај**	**28.506.000**	**21.194.028**	**74,35%**	**0**	**0**	**0,00%**	**17.919.640**	**1.919.640**	**10,71%**	**46.425.640**	**23.113.668**	**49,79%**
		0002		**Одржавање саобраћајне инфраструктуре**	**28.306.000**	**21.194.028**	**74,87%**	**0**	**0**	**0,00%**	**17.919.640**	**1.919.640**	**10,71%**	**46.225.640**	**23.113.668**	**50,00%**
			424	специјализоване услуге	206.000	0	0,00%	0	0	0,00%	0	0	0,00%	206.000	0	0,00%
			425	текуће поправке и одржавање	16.450.000	13.035.543	79,24%	0	0	0,00%	0	0	0,00%	16.450.000	13.035.543	79,24%
			426	материјал	4.600.000	2.375.999	51,65%	0	0	0,00%	0	0	0,00%	4.600.000	2.375.999	51,65%
			511	зграде и грађевински објекти	7.050.000	5.782.486	82,02%	0	0	0,00%	17.919.640	1.919.640	10,71%	24.969.640	7.702.126	30,85%
		0003		**Управљање јавним паркиралиштима**	**200.000**	**0**	**0,00%**	**0**	**0**	**0,00%**	**0**	**0**	**0,00%**	**200.000**	**0**	**0,00%**
			511	зграде и грађевински објекти	200.000	0	0,00%	0	0	0,00%	0	0	0,00%	200.000	0	0,00%
2001				**ПРОГРАМ 8: ПРЕДШКОЛСКО ВАСПИТАЊЕ И ОБРАЗОВАЊЕ**	**1.910.000**	**1.606.320**	**84,10%**	**0**	**0**	**0,00%**	**0**	**0**	**0,00%**	**1.910.000**	**1.606.320**	**84,10%**

	911			**Предшколско образовање**	**1.910.000**	**1.606.320**	**84,10%**	**0**	**0**	**0,00%**	**0**	**0**	**0,00%**	**1.910.000**	**1.606.320**	**84,10%**
		0001		**Функционисање предшколских установа**	**1.910.000**	**1.606.320**	**84,10%**	**0**	**0**	**0,00%**	**0**	**0**	**0,00%**	**1.910.000**	**1.606.320**	**84,10%**
			472	накнаде за социјалну заштиту из буџета	550.000	251.322	45,69%	0	0	0,00%	0	0	0,00%	550.000	251.322	45,69%
			511	зграде и грађевински објекти	1.360.000	1.354.998	99,63%	0	0	0,00%	0	0	0,00%	1.360.000	1.354.998	99,63%
2002				**ПРОГРАМ 9: ОСНОВНО ОБРАЗОВАЊЕ И ВАСПИТАЊЕ**	**41.357.440**	**21.735.259**	**52,55%**	**0**	**0**	**0,00%**	**0**	**0**	**0,00%**	**41.357.440**	**21.735.259**	**52,55%**
	912			**Основно образовање**	**41.357.440**	**21.735.259**	**52,55%**	**0**	**0**	**0,00%**	**0**	**0**	**0,00%**	**41.357.440**	**21.735.259**	**52,55%**
		0001		**Функционисање основних школа**	**41.357.440**	**21.735.259**	**52,55%**	**0**	**0**	**0,00%**	**0**	**0**	**0,00%**	**41.357.440**	**21.735.259**	**52,55%**
			463	трансфери осталим нивоима власти	23.657.440	12.560.960	53,10%	0	0	0,00%	0	0	0,00%	23.657.440	12.560.960	53,10%
			472	накнаде за социјалну заштиту из буџета	17.700.000	9.174.299	51,83%	0	0	0,00%	0	0	0,00%	17.700.000	9.174.299	51,83%
2003				**ПРОГРАМ 10: СРЕДЊЕ ОБРАЗОВАЊЕ И ВАСПИТАЊЕ**	**15.119.000**	**8.028.026**	**53,10%**	**0**	**0**	**0,00%**	**7.050.305**	**7.050.305**	**100,00%**	**22.169.305**	**15.078.331**	**68,01%**
	920			**Средње образовање**	**15.119.000**	**8.028.026**	**53,10%**	**0**	**0**	**0,00%**	**7.050.305**	**7.050.305**	**100,00%**	**22.169.305**	**15.078.331**	**68,01%**
		0001		**Функционисање средњих школа**	**15.119.000**	**8.028.026**	**53,10%**	**0**	**0**	**0,00%**	**7.050.305**	**7.050.305**	**100,00%**	**22.169.305**	**15.078.331**	**68,01%**
			463	трансфери осталим нивоима власти	5.119.000	2.777.440	54,26%	0	0	0,00%	0	0	0,00%	5.119.000	2.777.440	54,26%
			472	накнаде за социјалну заштиту из буџета	10.000.000	5.250.586	52,51%	0	0	0,00%	0	0	0,00%	10.000.000	5.250.586	52,51%
			511	зграде и грађевински објекти	0	0	0,00%	0	0	0,00%	7.050.305	7.050.305	100,00%	7.050.305	7.050.305	100,00%
0901				**ПРОГРАМ 11: СОЦИЈАЛНА И ДЕЧИЈА ЗАШТИТА**	**17.060.000**	**7.217.920**	**42,31%**	**0**	**0**	**0,00%**	**23.973.861**	**2.584.063**	**10,78%**	**41.033.861**	**9.801.983**	**23,89%**
	020			**Старост**	**80.000**	**24.000**	**30,00%**	**0**	**0**	**0,00%**	**3.033.361**	**669.563**	**22,07%**	**3.113.361**	**693.563**	**22,28%**
		0007		**Подршка старијим лицима и/или особама са инвалидитетом**	**80.000**	**24.000**	**30,00%**	**0**	**0**	**0,00%**	**3.033.361**	**669.563**	**22,07%**	**3.113.361**	**693.563**	**22,28%**
			463	трансфери осталим нивоима власти	0	0	0,00%	0	0	0,00%	3.033.361	669.563	22,07%	3.033.361	669.563	22,07%
			472	накнаде за социјалну заштиту из буџета	80.000	24.000	30,00%	0	0	0,00%	0	0	0,00%	80.000	24.000	30,00%
	040			**Породица и деца**	**600.000**	**0**	**0,00%**	**0**	**0**	**0,00%**	**0**	**0**	**0,00%**	**600.000**	**0**	**0,00%**
		0006		**Подршка деци и породицама са децом**	**600.000**	**0**	**0,00%**	**0**	**0**	**0,00%**	**0**	**0**	**0,00%**	**600.000**	**0**	**0,00%**
			472	накнаде за социјалну заштиту из буџета	600.000	0	0,00%	0	0	0,00%	0	0	0,00%	600.000	0	0,00%
	070			**Социјална помоћ угроженом становништву, некласификована на другом месту**	**15.930.000**	**6.899.319**	**43,31%**	**0**	**0**	**0,00%**	**20.940.500**	**1.914.500**	**9,14%**	**36.870.500**	**8.813.819**	**23,90%**
		0001		**Социјалне помоћи**	**15.930.000**	**6.899.319**	**43,31%**	**0**	**0**	**0,00%**	**20.940.500**	**1.914.500**	**9,14%**	**36.870.500**	**8.813.819**	**23,90%**
			463	трансфери осталим нивоима власти	14.920.000	6.899.319	46,24%	0	0	0,00%	0	0	0,00%	14.920.000	6.899.319	46,24%
			472	накнаде за социјалну заштиту из буџета	1.010.000	0	0,00%	0	0	0,00%	20.940.500	1.914.500	9,14%	21.950.500	1.914.500	8,72%
	090			**Социјална заштита некласификована на другом месту**	**450.000**	**294.601**	**65,47%**	**0**	**0**	**0,00%**	**0**	**0**	**0,00%**	**450.000**	**294.601**	**65,47%**
		0005		**Активности Црвеног крста**	**450.000**	**294.601**	**65,47%**	**0**	**0**	**0,00%**	**0**	**0**	**0,00%**	**450.000**	**294.601**	**65,47%**
			481	дотације невладиним организацијама	450.000	294.601	65,47%	0	0	0,00%	0	0	0,00%	450.000	294.601	65,47%
1801				**ПРОГРАМ 12: ЗДРАВСТВЕНА ЗАШТИТА**	**3.000.000**	**729.265**	**24,31%**	**0**	**0**	**0,00%**	**0**	**0**	**0,00%**	**3.000.000**	**729.265**	**24,31%**
	720			**Ванболничке услуге**	**500.000**	**175.114**	**35,02%**	**0**	**0**	**0,00%**	**0**	**0**	**0,00%**	**500.000**	**175.114**	**35,02%**
		0002		**Мртвозорство**	**500.000**	**175.114**	**35,02%**	**0**	**0**	**0,00%**	**0**	**0**	**0,00%**	**500.000**	**175.114**	**35,02%**
			424	специјализоване услуге	500.000	175.114	35,02%	0	0	0,00%	0	0	0,00%	500.000	175.114	35,02%
	740			**Услуге јавног здравства**	**2.500.000**	**554.151**	**22,17%**	**0**	**0**	**0,00%**	**0**	**0**	**0,00%**	**2.500.000**	**554.151**	**22,17%**
		0001		**Функционисање установа примарне здравствене заштите**	**2.500.000**	**554.151**	**22,17%**	**0**	**0**	**0,00%**	**0**	**0**	**0,00%**	**2.500.000**	**554.151**	**22,17%**
			464	дотације организацијама обавезног социјалног осигурања	2.500.000	554.151	22,17%	0	0	0,00%	0	0	0,00%	2.500.000	554.151	22,17%
1201				**ПРОГРАМ 13: РАЗВОЈ КУЛТУРЕ И ИНФОРМИСАЊА**	**4.310.000**	**423.750**	**9,83%**	**0**	**0**	**0,00%**	**0**	**0**	**0,00%**	**4.310.000**	**423.750**	**9,83%**
	830			**Услуге емитовања и штампања**	**2.500.000**	**213.750**	**8,55%**	**0**	**0**	**0,00%**	**0**	**0**	**0,00%**	**2.500.000**	**213.750**	**8,55%**
		0004		**Остваривање и унапређивање јавног интереса у области јавног информисања**	**2.500.000**	**213.750**	**8,55%**	**0**	**0**	**0,00%**	**0**	**0**	**0,00%**	**2.500.000**	**213.750**	**8,55%**
			423	услуге по уговору	2.500.000	213.750	8,55%	0	0	0,00%	0	0	0,00%	2.500.000	213.750	8,55%
	840			**Верске и остале услуге заједнице**	**1.810.000**	**210.000**	**11,60%**	**0**	**0**	**0,00%**	**0**	**0**	**0,00%**	**1.810.000**	**210.000**	**11,60%**
		0003		**Унапређење система очувања и представљања културно-историјског наслеђа**	**1.810.000**	**210.000**	**11,60%**	**0**	**0**	**0,00%**	**0**	**0**	**0,00%**	**1.810.000**	**210.000**	**11,60%**
			463	трансфери осталим нивоима власти	310.000	210.000	67,74%	0	0	0,00%	0	0	0,00%	310.000	210.000	67,74%
			481	дотације невладиним организацијама	1.500.000	0	0,00%	0	0	0,00%	0	0	0,00%	1.500.000	0	0,00%
1301				**ПРОГРАМ 14: РАЗВОЈ СПОРТА И ОМЛАДИНЕ**	**16.980.000**	**8.724.271**	**51,38%**	**0**	**0**	**0,00%**	**3.000.000**	**0**	**0,00%**	**19.980.000**	**8.724.271**	**43,67%**
	133			**Остале опште услуге**	**250.000**	**77.500**	**31,00%**	**0**	**0**	**0,00%**	**0**	**0**	**0,00%**	**250.000**	**77.500**	**31,00%**
		0005		**Спровођење омладинске политике**	**250.000**	**77.500**	**31,00%**	**0**		**0,00%**	**0**	**0**	**0,00%**	**250.000**	**77.500**	**31,00%**
			423	услуге по уговору	250.000	77.500	31,00%	0	0	0,00%	0	0	0,00%	250.000	77.500	31,00%
	810			**Услуге рекреације и спорта**	**16.730.000**	**8.646.771**	**51,68%**	**0**	**0**	**0,00%**	**3.000.000**	**0**	**0,00%**	**19.730.000**	**8.646.771**	**43,83%**
		0001		**Подршка локалним спортским организацијама, удружењима и савезима**	**13.220.000**	**7.166.185**	**54,21%**	**0**	**0**	**0,00%**	**0**	**0**	**0,00%**	**13.220.000**	**7.166.185**	**54,21%**
			481	дотације невладиним организацијама	13.220.000	7.166.185	54,21%	0	0	0,00%	0	0	0,00%	13.220.000	7.166.185	54,21%
		0002		**Подршка предшколском и школском спорту**	**170.000**	**66.786**	**39,29%**	**0**	**0**	**0,00%**	**0**	**0**	**0,00%**	**170.000**	**66.786**	**39,29%**
			481	дотације невладиним организацијама	170.000	66.786	39,29%	0	0	0,00%	0	0	0,00%	170.000	66.786	39,29%

	0003		**Одржавање спортске инфраструктуре**	**3.340.000**	**1.413.800**	**42,33%**	**0**	**0**	**0,00%**	**3.000.000**	**0**	**0,00%**	**6.340.000**	**1.413.800**	**22,30%**
		481	дотације невладиним организацијама	10.000	0	0,00%	0	0	0,00%	0	0	0,00%	10.000	0	0,00%
		511	зграде и грађевински објекти	1.850.000	375.000	20,27%	0	0	0,00%	3.000.000	0	0,00%	4.850.000	375.000	7,73%
		512	машине и опрема	1.480.000	1.038.800	70,19%	0	0	0,00%	0	0	0,00%	1.480.000	1.038.800	70,19%
0602			**ПРОГРАМ 15: ОПШТЕ ЈАВНЕ УСЛУГЕ УПРАВЕ**	**103.696.882**	**41.014.181**	**39,55%**	**0**	**0**	**0,00%**	**31.314.200**	**160.983**	**0,51%**	**135.011.082**	**41.175.164**	**30,50%**
130			**Опште услуге**	**85.556.722**	**33.966.093**	**39,70%**	**0**	**0**	**0,00%**	**1.170.000**	**160.983**	**13,76%**	**86.726.722**	**34.127.076**	**39,35%**
	0001		**Функционисање локалне самоуправе и градских општина**	**82.897.087**	**33.966.093**	**40,97%**	**0**	**0**	**0,00%**	**1.170.000**	**160.983**	**13,76%**	**84.067.087**	**34.127.076**	**40,60%**
		411	плате, додаци и накнаде запослених (зараде)	30.303.134	12.233.831	40,37%	0	0	0,00%	0	0	0,00%	30.303.134	12.233.831	40,37%
		412	социјални доприноси на терет послодавца	5.422.901	2.182.056	40,24%	0	0	0,00%	0	0	0,00%	5.422.901	2.182.056	40,24%
		413	накнаде у натури	30.000	22.404	74,68%	0	0	0,00%	0	0	0,00%	30.000	22.404	74,68%
		414	социјална давања запосленима	1.270.000	396.050	31,19%	0	0	0,00%	320.000	160.983	50,31%	1.590.000	557.033	35,03%
		415	накнаде трошкова за запослене	1.000.000	488.707	48,87%	0	0	0,00%	0	0	0,00%	1.000.000	488.707	48,87%
		416	награде запосленима и остали посебни расходи	350.000	148.748	42,50%	0	0	0,00%	0	0	0,00%	350.000	148.748	42,50%
		421	стални трошкови	9.668.650	3.742.436	38,71%	0	0	0,00%	0	0	0,00%	9.668.650	3.742.436	38,71%
		422	трошкови путовања	290.000	105.089	36,24%	0	0	0,00%	0	0	0,00%	290.000	105.089	36,24%
		423	услуге по уговору	6.290.000	4.488.377	71,36%	0	0	0,00%	850.000	0	0,00%	7.140.000	4.488.377	62,86%
		424	специјализоване услуге	4.150.000	3.094.742	74,57%	0	0	0,00%	0	0	0,00%	4.150.000	3.094.742	74,57%
		425	текуће поправке и одржавање	4.355.000	330.289	7,58%	0	0	0,00%	0	0	0,00%	4.355.000	330.289	7,58%
		426	материјал	6.888.000	2.947.417	42,79%	0	0	0,00%	0	0	0,00%	6.888.000	2.947.417	42,79%
		465	остале дотације и трансфери	3.753.037	1.659.131	44,21%	0	0	0,00%	0	0	0,00%	3.753.037	1.659.131	44,21%
		481	дотације невладиним организацијама	765.000	153.451	20,06%	0	0	0,00%	0	0	0,00%	765.000	153.451	20,06%
		482	порези, обавезне таксе, казне и пенали	690.000	285.658	41,40%	0	0	0,00%	0	0	0,00%	690.000	285.658	41,40%
		483	новчане казне и пенали по решењу судова	50.000	40.800	81,60%	0	0	0,00%	0	0	0,00%	50.000	40.800	81,60%
		484	накнада штете за повреде или штету насталу услед елементарних непогода или других природних узрока	567.365	0	0,00%	0	0	0,00%	0	0	0,00%	567.365	0	0,00%
		485	накнада штете за повреде или штету нанету од стране државних органа	320.000	21.010	6,57%	0	0	0,00%	0	0	0,00%	320.000	21.010	6,57%
		511	зграде и грађевински објекти	3.764.000	265.233	7,05%	0	0	0,00%	0	0	0,00%	3.764.000	265.233	7,05%
		512	машине и опрема	1.520.000	972.743	64,00%	0	0	0,00%	0	0	0,00%	1.520.000	972.743	64,00%
		515	нематеријална имовина	50.000	0	0,00%	0	0	0,00%	0	0	0,00%	50.000	0	0,00%
		541	земљиште	1.400.000	387.921	27,71%	0	0	0,00%	0	0	0,00%	1.400.000	387.921	27,71%
	0009		**Текућа буџетска резерва**	**2.277.000**	**0**	**0,00%**	**0**	**0**	**0,00%**	**0**	**0**	**0,00%**	**2.277.000**	**0**	**0,00%**
		499	средства резерве	2.277.000	0	0,00%	0	0	0,00%	0	0	0,00%	2.277.000	0	0,00%
	0010		**Стална буџетска резерва**	**382.635**	**0**	**0,00%**	**0**	**0**	**0,00%**	**0**	**0**	**0,00%**	**382.635**	**0**	**0,00%**
		499	средства резерве	382.635	0	0,00%	0	0	0,00%	0	0	0,00%	382.635	0	0,00%
133			**Остале опште услуге**	**100.000**	**0**	**0,00%**	**0**	**0**	**0,00%**	**0**	**0**	**0,00%**	**100.000**	**0**	**0,00%**
	0007		**Функционисање националних савета националних мањина**	**100.000**	**0**	**0,00%**	**0**	**0**	**0,00%**	**0**	**0**	**0,00%**	**100.000**	**0**	**0,00%**
		481	дотације невладиним организацијама	100.000	0	0,00%	0	0	0,00%	0	0	0,00%	100.000	0	0,00%
160			**Опште јавне услуге некласификоване на другом месту**	**1.500.000**	**579.245**	**38,62%**	**0**	**0**	**0,00%**	**0**	**0**	**0,00%**	**1.500.000**	**579.245**	**38,62%**
	П1		**Пројекат: Финансирање невладиних организација**	**1.500.000**	**579.245**	**38,62%**	**0**	**0**	**0,00%**	**0**	**0**	**0,00%**	**1.500.000**	**579.245**	**38,62%**
		481	дотације невладиним организацијама	1.500.000	579.245	38,62%	0	0	0,00%	0	0	0,00%	1.500.000	579.245	38,62%
170			**Трансакције јавног дуга**	**12.125.000**	**6.113.568**	**50,42%**	**0**	**0**	**0,00%**	**0**	**0**	**0,00%**	**12.125.000**	**6.113.568**	**50,42%**
	0003		**Сервисирање јавног дуга**	**12.125.000**	**6.113.568**	**50,42%**	**0**	**0**	**0,00%**	**0**	**0**	**0,00%**	**12.125.000**	**6.113.568**	**50,42%**
		441	отплата домаћих камата	1.725.000	852.068	49,40%	0	0	0,00%	0	0	0,00%	1.725.000	852.068	49,40%
		444	пратећи трошкови задуживања	1.950.000	1.003.389	51,46%	0	0	0,00%	0	0	0,00%	1.950.000	1.003.389	51,46%
		611	отплата главнице домаћим кредиторима	8.450.000	4.258.111	50,39%	0	0	0,00%	0	0	0,00%	8.450.000	4.258.111	50,39%
220			**Цивилна одбрана**	**2.035.160**	**110.535**	**5,43%**	**0**	**0**	**0,00%**	**30.144.200**	**0**	**0,00%**	**32.179.360**	**110.535**	**0,34%**
	0014		**Ванредне ситуације**	**230.000**	**95.124**	**41,36%**	**0**	**0**	**0,00%**	**0**	**0**	**0,00%**	**230.000**	**95.124**	**41,36%**
		425	текуће поправке и одржавање	130.000	0	0,00%	0	0	0,00%	0	0	0,00%	130.000	0	0,00%
		426	материјал	100.000	95.124	95,12%	0	0	0,00%	0	0	0,00%	100.000	95.124	95,12%
	П2		**Пројекат: Шумски ватрогасци**	**1.805.160**	**15.411**	**0,85%**	**0**	**0**	**0,00%**	**30.144.200**	**0**	**0,00%**	**31.949.360**	**15.411**	**0,05%**
		421	стални трошкови	114.080	0	0,00%	0	0	0,00%	0	0	0,00%	114.080	0	0,00%
		422	трошкови путовања	145.080	5.495	3,79%	0	0	0,00%	0	0	0,00%	145.080	5.495	3,79%
		423	услуге по уговору	295.120	9.916	3,36%	0	0	0,00%	0	0	0,00%	295.120	9.916	3,36%
		426	материјал	804.480	0	0,00%	0	0	0,00%	2.021.000	0	0,00%	2.825.480	0	0,00%
		512	машине и опрема	446.400	0	0,00%	0	0	0,00%	22.766.400	0	0,00%	23.212.800	0	0,00%
		515	нематеријална имовина	0	0	0,00%	0	0	0,00%	5.356.800	0	0,00%	5.356.800	0	0,00%
360			**Јавни ред и безбедност некласификован на другом месту**	**2.380.000**	**244.740**	**10,28%**	**0**	**0**	**0,00%**	**0**	**0**	**0,00%**	**2.380.000**	**244.740**	**10,28%**
	0001		**Функционисање локалне самоуправе и градских општина**	**2.380.000**	**244.740**	**10,28%**	**0**	**0**	**0,00%**	**0**	**0**	**0,00%**	**2.380.000**	**244.740**	**10,28%**
		424	специјализоване услуге	1.000.000	244.740	24,47%	0	0	0,00%	0	0	0,00%	1.000.000	244.740	24,47%
		425	текуће поправке и одржавање	1.380.000	0	0,00%	0	0	0,00%	0	0	0,00%	1.380.000	0	0,00%
0501			**ПРОГРАМ 17: ЕНЕРГЕТСКА ЕФИКАСНОСТ**	**300.000**	**300.000**	**100,00%**	**0**	**0**	**0,00%**	**0**	**0**	**0,00%**	**300.000**	**300.000**	**100,00%**

		430			**Гориво и енергија**	**300.000**	**300.000**	**100,00%**	**0**	**0**	**0,00%**	**0**	**0**	**0,00%**	**300.000**	**300.000**	**100,00%**
			0001		**Унапређење и побољшање енергетске ефикасности и употреба обновљивих извора енергије**	**300.000**	**300.000**	**100,00%**	**0**	**0**	**0,00%**	**0**	**0**	**0,00%**	**300.000**	**300.000**	**100,00%**
			0001	423	услуге по уговору	0	0	0,00%	0	0	0,00%	0	0	0,00%	0	0	0,00%
				425	текуће поправке и одржавање	0	0	0,00%	0	0	0,00%	0	0	0,00%	0	0	0,00%
				511	зграде и грађевински објекти	300.000	300.000	100,00%	0	0	0,00%	0	0	0,00%	300.000	300.000	100,00%
4.02					**ФОНД ЗА РАЗВОЈ ПОЉОПРИВРЕДЕ**	**4.588.445**	**0**	**0,00%**	**0**	**0**	**0,00%**	**2.411.555**	**0**	**0,00%**	**7.000.000**	**0**	**0,00%**
					Извори финансирања за главу 4.02												
				01	Приходи из буџета	4.588.445	0	0,00%	0	0	0,00%	0		0,00%	7.000.000	0	0,00%
				06	Донације од међународних организација	0	0	0,00%	0	0	0,00%	1.600.000		0,00%	0	0	0,00%
				13	Нераспоређени вишак прихода из ранијих година	0	0	0,00%	0	0	0,00%	811.555		0,00%	0	0	0,00%
	0101				**ПРОГРАМ 5: ПОЉОПРИВРЕДА И РУРАЛНИ РАЗВОЈ**	**4.588.445**	**0**	**0,00%**	**0**	**0**	**0,00%**	**2.411.555**	**0**	**0,00%**	**7.000.000**	**0**	**0,00%**
		421			**Пољопривреда**	**4.588.445**	**0**	**0,00%**	**0**	**0**	**0,00%**	**2.411.555**	**0**	**0,00%**	**7.000.000**	**0**	**0,00%**
			0001		**Подршка за спровођење пољопривредне политике у локалној заједници**	**338.445**	**0**	**0,00%**	**0**	**0**	**0,00%**	**61.555**	**0**	**0,00%**	**400.000**	**0**	**0,00%**
				451	субвенције јавним нефинансијским предузећима и организацијама	338.445	0	0,00%	0	0	0,00%	61.555	0	0,00%	400.000	0	0,00%
			0002		**Мере подршке руралном развоју**	**4.250.000**	**0**	**0,00%**	**0**	**0**	**0,00%**	**2.350.000**	**0**	**0,00%**	**6.600.000**	**0**	**0,00%**
				451	субвенције јавним нефинансијским предузећима и организацијама	4.250.000	0	0,00%	0	0	0,00%	2.350.000	0	0,00%	6.600.000	0	0,00%
4.03					**ФОНД ЗА ЗАШТИТУ ЖИВОТНЕ СРЕДИНЕ**	**3.500.000**	**550.080**	**15,72%**	**0**	**0**	**0,00%**	**0**	**0**	**0,00%**	**3.500.000**	**550.080**	**15,72%**
					Извори финансирања за главу 4.03												
				01	Приходи из буџета	3.500.000	550.080	15,72%	0	0	0,00%	0	0	0,00%	3.500.000	550.080	15,72%
	0401				**ПРОГРАМ 6: ЗАШТИТА ЖИВОТНЕ СРЕДИНЕ**	**3.500.000**	**550.080**	**15,72%**	**0**	**0**	**0,00%**	**0**	**0**	**0,00%**	**3.500.000**	**550.080**	**15,72%**
		510			**Управљање отпадом**	**3.100.000**	**528.630**	**17,05%**	**0**	**0**	**0,00%**	**0**	**0**	**0,00%**	**3.100.000**	**528.630**	**17,05%**
			0005		**Управљање комуналним отпадом**	**1.900.000**	**0**	**0,00%**	**0**	**0**	**0,00%**	**0**	**0**	**0,00%**	**1.900.000**	**0**	**0,00%**
				423	услуге по уговору	400.000	0	0,00%	0	0	0,00%	0	0	0,00%	400.000	0	0,00%
				512	машине и опрема	1.500.000	0	0,00%	0	0	0,00%	0	0	0,00%	1.500.000	0	0,00%
			0006		**Управљање осталим врстама отпада**	**1.200.000**	**528.630**	**44,05%**	**0**	**0**	**0,00%**	**0**	**0**	**0,00%**	**1.200.000**	**528.630**	**44,05%**
				424	специјализоване услуге	1.200.000	528.630	44,05%	0	0	0,00%	0	0	0,00%	1.200.000	528.630	44,05%
				511	зграде и грађевински објекти	0	0	0,00%	0	0	0,00%	0	0	0,00%	0	0	0,00%
		530			**Смањење загађености**	**280.000**	**21.450**	**7,66%**	**0**	**0**	**0,00%**	**0**	**0**	**0,00%**	**280.000**	**21.450**	**7,66%**
			0002		**Праћење квалитета елемената животне средине**	**280.000**	**21.450**	**7,66%**	**0**	**0**	**0,00%**	**0**	**0**	**0,00%**	**280.000**	**21.450**	**7,66%**
				423	услуге по уговору	180.000	0	0,00%	0	0	0,00%	0	0	0,00%	180.000	0	0,00%
				424	специјализоване услуге	100.000	21.450	21,45%	0	0	0,00%	0	0	0,00%	100.000	21.450	21,45%
		560			**Заштита животне средине некласификована на другом месту**	**120.000**	**0**	**0,00%**	**0**	**0**	**0,00%**	**0**	**0**	**0,00%**	**120.000**	**0**	**0,00%**
			0001		**Управљање заштитом животне средине**	**120.000**	**0**	**0,00%**	**0**	**0**	**0,00%**	**0**	**0**	**0,00%**	**120.000**	**0**	**0,00%**
				426	материјал	120.000	0	0,00%	0	0	0,00%	0	0	0,00%	120.000	0	0,00%
4.04					**ПРЕДШКОЛСКО ВАСПИТАЊЕ**	**26.407.170**	**11.193.797**	**42,39%**	**0**	**0**	**0,00%**	**6.230.552**	**2.231.307**	**35,81%**	**32.637.722**	**13.425.104**	**41,13%**
					Извори финансирања за главу 4.04												
				01	Приходи из буџета	26.407.170	11.193.797	42,39%	0	0	0,00%	0	0	0,00%	32.637.722	13.425.104	41,13%
				07	Трансфери од других нивоа власти	0	0	0,00%	0	0	0,00%	5.330.552	1.966.000	36,88%	0	0	0,00%
				08	Добровољни трансфери од физичких и правних лица	0	0	0,00%	0	0	0,00%	250.000	79.000	31,60%	0	0	0,00%
				16	Родитељски динар за ваннаставне активности	0	0	0,00%	0	0	0,00%	650.000	186.307	28,66%	0	0	0,00%
	2001				**ПРОГРАМ 8: ПРЕДШКОЛСКО ВАСПИТАЊЕ И ОБРАЗОВАЊЕ**	**26.407.170**	**11.193.797**	**42,39%**	**0**	**0**	**0,00%**	**6.230.552**	**2.231.307**	**35,81%**	**32.637.722**	**13.425.104**	**41,13%**
		911			**Предшколско образовање**	**26.407.170**	**11.193.797**	**42,39%**	**0**	**0**	**0,00%**	**6.230.552**	**2.231.307**	**35,81%**	**32.637.722**	**13.425.104**	**41,13%**
			0001		**Функционисање предшколских установа**	**26.407.170**	**11.193.797**	**42,39%**	**0**	**0**	**0,00%**	**6.230.552**	**2.231.307**	**35,81%**	**32.637.722**	**13.425.104**	**41,13%**
				411	плате, додаци и накнаде запослених (зараде)	15.161.760	7.053.000	46,52%	0	0	0,00%	3.230.796	1.278.386	39,57%	18.392.556	8.331.386	45,30%
				412	социјални доприноси на терет послодавца	2.713.955	1.255.992	46,28%	0	0	0,00%	578.313	228.829	39,57%	3.292.268	1.484.821	45,10%
				414	социјална давања запосленима	0	0	0,00%	0	0	0,00%	110.000	10.000	9,09%	110.000	10.000	9,09%
				415	накнаде трошкова за запослене	600.000	327.032	54,51%	0	0	0,00%	6.000	0	0,00%	606.000	327.032	53,97%
				421	стални трошкови	2.300.000	569.327	24,75%	0	0	0,00%	165.000	20.750	12,58%	2.465.000	590.077	23,94%
				422	трошкови путовања	200.000	33.119	16,56%	0	0	0,00%	100.000	58.798	58,80%	300.000	91.917	30,64%
				423	услуге по уговору	981.000	288.562	29,42%	0	0	0,00%	760.000	323.227	42,53%	1.741.000	611.789	35,14%
				424	специјализоване услуге	324.000	100.191	30,92%	0	0	0,00%	50.000	0	0,00%	374.000	100.191	26,79%
				425	текуће поправке и одржавање	850.000	566.551	66,65%	0	0	0,00%	200.000	68.268	34,13%	1.050.000	634.819	60,46%
				426	материјал	2.835.000	672.086	23,71%	0	0	0,00%	865.000	230.802	26,68%	3.700.000	902.888	24,40%
				465	остале дотације и трансфери	101.455	62.026	61,14%	0	0	0,00%	45.443	12.247	26,95%	146.898	74.273	50,56%
				482	порези, обавезне таксе, казне и пенали	40.000	8.018	20,05%	0	0	0,00%	20.000	0	0,00%	60.000	8.018	13,36%
				512	машине и опрема	300.000	257.893	85,96%	0	0	0,00%	100.000	0	0,00%	400.000	257.893	64,47%
4.05					**РАЗВОЈ КУЛТУРЕ**	**20.641.940**	**6.961.069**	**33,72%**	**0**	**0**	**0,00%**	**29.480.000**	**552.091**	**1,87%**	**50.121.940**	**7.513.160**	**14,99%**

				Извори финансирања за главу 4.05											
			01	Приходи из буџета	20.641.940	6.961.069	33,72%	0	0	0,00%	0	0	0,00%	20.641.940	7.513.160	36,40%
			06	Донације од међународних организација	0	0	0,00%	0	0	0,00%	29.000.000	205.245	0,71%	29.000.000	0	0,00%
			07	Трансфери од других нивоа власти	0	0	0,00%	0	0	0,00%	300.000	299.846	99,95%	300.000	0	0,00%
			08	Добровољни трансфери од физичких и правних лица	0	0	0,00%	0	0	0,00%	180.000	47.000	26,11%	180.000	0	0,00%
														0		
1201				**ПРОГРАМ 13: РАЗВОЈ КУЛТУРЕ И ИНФОРМИСАЊА**	**20.641.940**	**6.961.069**	**33,72%**	**0**	**0**	**0,00%**	**29.480.000**	**552.091**	**1,87%**	**50.121.940**	**7.513.160**	**14,99%**
	820			**Услуге културе**	**20.641.940**	**6.961.069**	**33,72%**	**0**	**0**	**0,00%**	**29.480.000**	**552.091**	**1,87%**	**50.121.940**	**7.513.160**	**14,99%**
		0001		**Функционисање локалних установа културе**	**11.361.940**	**4.571.961**	**40,24%**	**0**	**0**	**0,00%**	**50.000**	**0**	**0,00%**	**11.411.940**	**4.571.961**	**40,06%**
			411	плате, додаци и накнаде запослених (зараде)	4.980.000	1.852.484	37,20%	0	0	0,00%	0	0	0,00%	4.980.000	1.852.484	37,20%
			412	социјални доприноси на терет послодавца	894.940	329.241	36,79%	0	0	0,00%	0	0	0,00%	894.940	329.241	36,79%
			415	накнаде трошкова за запослене	167.000	53.928	32,29%	0	0	0,00%	0	0	0,00%	167.000	53.928	32,29%
			416	награде запосленима и остали посебни расходи	110.000	100.345	91,22%	0	0	0,00%	0	0	0,00%	110.000	100.345	91,22%
			421	стални трошкови	2.123.000	1.091.291	51,40%	0	0	0,00%	0	0	0,00%	2.123.000	1.091.291	51,40%
			422	трошкови путовања	130.000	14.702	11,31%	0	0	0,00%	0	0	0,00%	130.000	14.702	11,31%
			423	услуге по уговору	1.796.000	696.008	38,75%	0	0	0,00%	0	0	0,00%	1.796.000	696.008	38,75%
			425	текуће поправке и одржавање	615.000	36.620	5,95%	0	0	0,00%	0	0	0,00%	615.000	36.620	5,95%
			426	материјал	260.000	82.019	31,55%	0	0	0,00%	0	0	0,00%	260.000	82.019	31,55%
			465	остале дотације и трансфери	256.000	115.323	45,05%	0	0	0,00%	0	0	0,00%	256.000	115.323	45,05%
			482	порези, обавезне таксе, казне и пенали	10.000	0	0,00%	0	0	0,00%	0	0	0,00%	10.000	0	0,00%
			511	зграде и грађевински објекти	0	200.000	0,00%	0	0	0,00%	0	0	0,00%	0	200.000	0,00%
			512	машине и опрема	20.000	0	0,00%	0	0	0,00%	50.000	0	0,00%	70.000	0	0,00%
		0002		**Јачање културне продукције и уметничког стваралаштва**	**2.395.000**	**1.135.976**	**47,43%**	**0**	**0**	**0,00%**	**30.000**	**0**	**0,00%**	**2.425.000**	**1.135.976**	**46,84%**
			422	трошкови путовања	50.000	17.055	34,11%	0	0	0,00%	0	0	0,00%	50.000	17.055	34,11%
			423	услуге по уговору	1.000.000	402.302	40,23%	0	0	0,00%	0	0	0,00%	1.000.000	402.302	40,23%
			424	специјализоване услуге	900.000	615.000	68,33%	0	0	0,00%	0	0	0,00%	900.000	615.000	68,33%
			426	материјал	245.000	44.460	18,15%	0	0	0,00%	0	0	0,00%	245.000	44.460	18,15%
			515	нематеријална имовина	200.000	57.159	28,58%	0	0	0,00%	30.000	0	0,00%	230.000	57.159	24,85%
		П1		**Пројекат: Црноречје у песми и гри**	**1.885.000**	**1.013.138**	**53,75%**	**0**	**0**	**0,00%**	**400.000**	**346.846**	**86,71%**	**2.285.000**	**1.359.984**	**59,52%**
			423	услуге по уговору	1.340.000	727.938	54,32%	0	0	0,00%	400.000	346.846	86,71%	1.740.000	1.074.784	61,77%
			424	специјализоване услуге	500.000	270.200	54,04%	0	0	0,00%	0	0	0,00%	500.000	270.200	54,04%
			426	материјал	45.000	15.000	33,33%	0	0	0,00%	0	0	0,00%	45.000	15.000	33,33%
	474			**Вишенаменски развојни пројекти**	**5.000.000**	**239.994**	**4,80%**	**0**	**0**	**0,00%**	**29.000.000**	**205.245**	**0,71%**	**34.000.000**	**445.239**	**1,31%**
		П2		**Пројекат: Основа за бољу будућност младих**	**5.000.000**	**239.994**	**4,80%**	**0**	**0**	**0,00%**	**29.000.000**	**205.245**	**0,71%**	**34.000.000**	**445.239**	**1,31%**
			422	трошкови путовања	127.000	0	0,00%	0	0	0,00%	34.000	5.495	16,16%	161.000	5.495	3,41%
			423	услуге по уговору	2.850.000	239.994	8,42%	0	0	0,00%	591.000	199.750	33,80%	3.441.000	439.744	12,78%
			426	материјал	633.000	0	0,00%	0	0	0,00%	75.000	0	0,00%	708.000	0	0,00%
			485	накнада штете за повреде или штету нанету од стране државних органа	340.000	0	0,00%	0	0	0,00%	0	0	0,00%	340.000	0	0,00%
			511	зграде и грађевински објекти	0	0	0,00%	0	0	0,00%	28.300.000	0	0,00%	28.300.000	0	0,00%
			512	машине и опрема	1.050.000	0	0,00%	0	0	0,00%	0	0	0,00%	1.050.000	0	0,00%
4.06				**РАЗВОЈ ТУРИЗМА**	**5.749.445**	**3.451.572**	**60,03%**	**885.000**	**329.534**	**37,24%**	**7.456.000**	**822.956**	**11,04%**	**14.090.445**	**4.604.062**	**32,68%**
				Извори финансирања за главу 4.06											
			01	Приходи из буџета	5.749.445	3.451.572	60,03%	0	0	0,00%	0	0	0,00%	5.749.445	4.604.062	80,08%
			04	Сопствени приходи буџетских корисника	0	0	0,00%	885.000	329.534	37,24%	0	0	0,00%	885.000	0	0,00%
			07	Трансфери од других нивоа власти	0	0	0,00%	0	0	0,00%	7.336.000	715.201	9,75%	7.336.000	0	0,00%
			08	Добровољни трансфери од физичких и правних лица	0	0	0,00%	0	0	0,00%	120.000	107.755	89,80%	120.000	0	0,00%
1502				**ПРОГРАМ 4: РАЗВОЈ ТУРИЗМА**	**5.749.445**	**3.451.572**	**60,03%**	**885.000**	**329.534**	**37,24%**	**7.456.000**	**822.956**	**11,04%**	**14.090.445**	**4.604.062**	**32,68%**
	473			**Туризам**	**5.499.445**	**3.451.572**	**62,76%**	**885.000**	**329.534**	**37,24%**	**1.456.000**	**822.956**	**56,52%**	**7.840.445**	**4.604.062**	**58,72%**
		0001		**Управљање развојем туризма**	**3.869.445**	**2.196.287**	**56,76%**	**288.000**	**105.991**	**36,80%**	**836.000**	**215.201**	**25,74%**	**4.993.445**	**2.517.479**	**50,42%**
			411	плате, додаци и накнаде запослених (зараде)	1.418.145	673.167	47,47%	0	0	0,00%	0	0	0,00%	1.418.145	673.167	47,47%
			412	социјални доприноси на терет послодавца	253.860	120.497	47,47%	0	0	0,00%	0	0	0,00%	253.860	120.497	47,47%
			415	накнаде трошкова за запослене	0	0	0,00%	0	0	0,00%	24.000	3.400	14,17%	24.000	3.400	14,17%
			421	стални трошкови	277.000	125.339	45,25%	44.000	8.789	19,98%	0	0	0,00%	321.000	134.128	41,78%
			422	трошкови путовања	201.940	185.771	91,99%	118.000	43.755	37,08%	0	0	0,00%	319.940	229.526	71,74%
			423	услуге по уговору	884.000	499.240	56,48%	0	0	0,00%	800.000	211.801	26,48%	1.684.000	711.041	42,22%
			425	текуће поправке и одржавање	270.000	249.973	92,58%	0	4.495	0,00%	0		0,00%	270.000	254.468	94,25%
			426	материјал	255.000	148.480	58,23%	111.000	34.362	30,96%	0	0	0,00%	366.000	182.842	49,96%
			465	остале дотације и трансфери	184.500	98.084	53,16%	0	0	0,00%	0	0	0,00%	184.500	98.084	53,16%
			482	порези, обавезне таксе, казне и пенали	25.000	15.377	61,51%	15.000	14.590	97,27%	12.000	0	0,00%	52.000	29.967	57,63%
			511	зграде и грађевински објекти	100.000	80.359	80,36%	0	0	0,00%	0	0	0,00%	100.000	80.359	80,36%
		0002		**Промоција туристичке понуде**	**540.000**	**298.356**	**55,25%**	**597.000**	**223.543**	**37,44%**	**30.000**	**0**	**0,00%**	**1.167.000**	**521.899**	**44,72%**
			422	трошкови путовања	0	0	0,00%	47.000	0	0,00%	0	0	0,00%	47.000	0	0,00%
			423	услуге по уговору	480.000	238.356	49,66%	510.000	221.271	43,39%	30.000	0	0,00%	1.020.000	459.627	45,06%
			426	материјал	60.000	60.000	100,00%	40.000	2.272	5,68%	0	0	0,00%	100.000	62.272	62,27%
		П1		**Пројекат: Црноречје**	**1.090.000**	**956.929**	**87,79%**	**0**	**0**	**0,00%**	**590.000**	**607.755**	**103,01%**	**1.680.000**	**1.564.684**	**93,14%**
			423	услуге по уговору	425.000	380.200	89,46%	0	0	0,00%	580.000	597.755	103,06%	1.005.000	977.955	97,31%
			424	специјализоване услуге	590.000	541.000	91,69%	0	0	0,00%	0	0	0,00%	590.000	541.000	91,69%

				426	материјал	75.000	35.729	47,64%	0	0	0,00%	10.000	10.000	100,00%	85.000	45.729	53,80%
			474		**Вишенаменски развојни пројекти**	**250.000**	**0**	**0,00%**	**0**	**0**	**0,00%**	**6.000.000**	**0**	**0,00%**	**6.250.000**	**0**	**0,00%**
				П2	**Пројекат: Изградња спортско рекреативног центра Змијанац**	**250.000**	**0**	**0,00%**	**0**	**0**	**0,00%**	**6.000.000**	**0**	**0,00%**	**6.250.000**	**0**	**0,00%**
				423	услуге по уговору	250.000	0	0,00%	0	0	0,00%	0	0	0,00%	250.000	0	0,00%
				511	зграде и грађевински објекти	0	0	0,00%	0	0	0,00%	6.000.000	0	0,00%	6.000.000	0	0,00%
	4.07				**МЕСНЕ ЗАЈЕДНИЦЕ**	**10.632.850**	**4.350.639**	**40,92%**	**0**	**0**	**0,00%**	**19.800**	**0**	**0,00%**	**10.652.650**	**4.350.639**	**40,84%**
					Извори финансирања за главу 4.06												
				01	Приходи из буџета	10.632.850	4.350.639	40,92%	0	0	0,00%	0	0	0,00%	10.652.650	4.350.639	40,84%
				08	Добровољни трансфери од физичких и правних лица	0	0	0,00%	0	0	0,00%	19.800	0	0,00%	0	0	0,00%
		0602			**ПРОГРАМ 15: ОПШТЕ ЈАВНЕ УСЛУГЕ УПРАВЕ**	**10.632.850**	**4.350.639**	**40,92%**	**0**	**0**	**0,00%**	**19.800**	**0**	**0,00%**	**10.652.650**	**4.350.639**	**40,84%**
			160		**Опште јавне услуге некласификоване на другом месту**	**10.632.850**	**4.350.639**	**40,92%**	**0**	**0**	**0,00%**	**19.800**	**0**	**0,00%**	**10.652.650**	**4.350.639**	**40,84%**
				0002	**Функционисање месних заједница**	**10.632.850**	**4.350.639**	**40,92%**	**0**	**0**	**0,00%**	**19.800**	**0**	**0,00%**	**10.652.650**	**4.350.639**	**40,84%**
				421	стални трошкови	1.205.150	403.500	33,48%	0	0	0,00%	0	0	0,00%	1.205.150	403.500	33,48%
				423	услуге по уговору	2.195.250	889.842	40,53%	0	0	0,00%	0	0	0,00%	2.195.250	889.842	40,53%
				424	специјализоване услуге	81.962	18.872	23,03%	0	0	0,00%	0	0	0,00%	81.962	18.872	23,03%
				425	текуће поправке и одржавање	2.224.070	1.168.077	52,52%	0	0	0,00%	0	0	0,00%	2.224.070	1.168.077	52,52%
				426	материјал	4.201.418	1.753.232	41,73%	0	0	0,00%	19.800	0	0,00%	4.221.218	1.753.232	41,53%
				511	зграде и грађевински објекти	300.000	0	0,00%	0	0	0,00%	0	0	0,00%	300.000	0	0,00%
				512	машине и опрема	425.000	117.116	27,56%	0	0	0,00%	0	0	0,00%	425.000	117.116	27,56%
5	**5.01**				**ОПШТИНСКО ПРАВОБРАНИЛАШТВО**	**3.427.305**	**1.227.922**	**35,83%**	**0**	**0**	**0,00%**	**0**	**0**	**0,00%**	**3.427.305**	**1.227.922**	**35,83%**
					Извори финансирања за раздео 5 и главу 5.01												
				01	Приходи из буџета	3.427.305	1.227.922	35,83%	0	0	0,00%	0	0	0,00%	3.427.305	1.227.922	35,83%
		0602			**ПРОГРАМ 15: ОПШТЕ ЈАВНЕ УСЛУГЕ УПРАВЕ**	**3.427.305**	**1.227.922**	**35,83%**	**0**	**0**	**0,00%**	**0**	**0**	**0,00%**	**3.427.305**	**1.227.922**	**35,83%**
			330		**Судови**	**3.427.305**	**1.227.922**	**35,83%**	**0**	**0**	**0,00%**	**0**	**0**	**0,00%**	**3.427.305**	**1.227.922**	**35,83%**
				0004	**Општинско/градско правобранилаштво**	**3.427.305**	**1.227.922**	**35,83%**	**0**	**0**	**0,00%**	**0**	**0**	**0,00%**	**3.427.305**	**1.227.922**	**35,83%**
				411	плате, додаци и накнаде запослених (зараде)	1.097.797	501.008	45,64%	0	0	0,00%	0	0	0,00%	1.097.797	501.008	45,64%
				412	социјални доприноси на терет послодавца	196.506	89.534	45,56%	0	0	0,00%	0	0	0,00%	196.506	89.534	45,56%
				415	накнаде трошкова за запослене	100.000	40.464	40,46%	0	0	0,00%	0	0	0,00%	100.000	40.464	40,46%
				421	стални трошкови	50.000	21.208	42,42%	0	0	0,00%	0	0	0,00%	50.000	21.208	42,42%
				422	трошкови путовања	15.000	8.205	54,70%	0	0	0,00%	0	0	0,00%	15.000	8.205	54,70%
				423	услуге по уговору	100.000	44.300	44,30%	0	0	0,00%	0	0	0,00%	100.000	44.300	44,30%
				426	материјал	60.000	34.645	57,74%	0	0	0,00%	0	0	0,00%	60.000	34.645	57,74%
				465	остале дотације и трансфери	158.002	72.920	46,15%	0	0	0,00%	0	0	0,00%	158.002	72.920	46,15%
				483	новчане казне и пенали по решењу судова	350.000	50.638	14,47%	0	0	0,00%	0	0	0,00%	350.000	50.638	14,47%
				484	накнада штете за повреде или штету насталу услед елементарних непогода или других природних узрока	1.300.000	365.000	28,08%	0	0	0,00%	0	0	0,00%	1.300.000	365.000	28,08%
РЕКАПИТУЛАЦИЈА					**ИЗВОРИ ФИНАНСИРАЊА ЗА РАЗДЕЛЕ 1, 2, 3, 4 И 5**												
				01	Приходи из буџета	418.939.309	178.711.284	42,66%							**418.939.309**	**178.711.284**	42,66%
				03	Социјални доприноси							100.000	0	0,00%	**100.000**	**0**	0,00%
				04	Сопствени приходи буџетских корисника				885.000	329.534	37,24%				**885.000**	**329.534**	37,24%
				06	Донације од међународних организација							60.744.200	205.245	0,34%	**60.744.200**	**205.245**	0,34%
				07	Трансфери од других нивоа власти							54.496.218	10.861.898	19,93%	**54.496.218**	**10.861.898**	19,93%
				08	Добровољни трансфери од физичких и правних лица							569.800	233.755	41,02%	**569.800**	**233.755**	41,02%
				10	Примања од домаћих задуживања							13.000.000	0	0,00%	**13.000.000**	**0**	0,00%
				13	Нераспоређени вишак прихода из ранијих година							7.371.695	3.834.140	52,01%	**7.371.695**	**3.834.140**	52,01%
				16	Родитељски динар за ваннаставне активности							650.000	186.307	28,66%	**650.000**	**186.307**	28,66%
					УКУПНО	**418.939.309**	**178.711.284**	**42,66%**	**885.000**	**329.534**	**37,24%**	**136.931.913**	**15.321.345**	**11,19%**	**556.756.222**	**194.362.163**	34,91%

Када је реч о индиректним корисницима републичког буџета као што су Центар за социјални рад и школе тј. основно и средње образовање, у наредним табелама дат је приказ утрошених средстава из буџета општине:

- Социјална заштита (функција 090) – Центар за социјални рад

у 000 дин.

КОНТО	ОПИС	ПЛАН	ИЗВРШЕЊЕ	% ИЗВРШЕЊА
411000	Плате запослених (2 радника)	1,660	827	49.82%
412000	Социјални доприноси на терет послодавца	318	148	46.54%
414000	Социјална давања запосленима	220	0	0.00%
415000	Накнаде трошкова за запослене	90	0	0.00%
416000	Награде запосленима и остали посебни расходи	75	0	0.00%
421000	Стални трошкови	215	100	46.51%

423000	Услуге по уговору	2,923	650	22.24%
425000	Текуће поправке и одржавање	187	0	0.00%
426000	Материјал	20	0	0.00%
465000	Остале дотације и трансфери	60	27	45.00%
472000	Накнада за социјалну заштиту из буџета	12,160	5,774	47.48%
482000	Порези, обавезне таксе, казне и пенали	25	23	92.00%
СВЕГА		**17,953**	**7,549**	**42.05%**

Што се тиче наканде за социјалну заштиту из буџета, средства су пренета за:
- једнократне новчане помоћи у износу од 3.524 хиљ. динара,
- незапослене породиље у износу од 1.590 хиљ. динара,
- треће и свако наредно дете у износу од 444 хиљ.динара и
- новорођенчад у износу од 216 хиљ. динара.

- Основно образовање (функција 912)

у 000 дин.

КОНТО	'IX СРПСКА БРИГАДА" БОЉЕВАЦ	ЂОРЂЕ СИМЕОНОВИЋ" ПОДГОРАЦ	'ЂУРА ЈАКШИЋ" СУМРАКОВАЦ	'ЈЕЛЕНА МАЈСТОРОВИЋ" ЗАЈЕЧАР	'11. МАЈ" ЈАГОДИНА	ПРЕВОЗ ЂАКА И ПУТНИ ТРОШ. СПЕЦ. ШКОЛА	УКУПНО
414000	66	48					**114**
415000	1,235	999	1,541				**3,775**
416000	247	31					**278**
421000	4,129	641	955				**5,725**
422000	395	156	63				**614**
423000	207	126	107				**440**
424000							**0**
425000	84	92	47				**223**
426000	314	269	207				**790**
444000	8						**8**
472000				178	132	9,174	**9,484**
482000	11	5					**16**
511000							**0**
512000			79				**79**
515000							**0**
СВЕГА	**6,696**	**2,367**	**2,999**	**178**	**132**	**9,174**	**21,546**
ПЛАНИРАНО	10,890	5,925	5,592	300	950	17,700	41,357
% ИЗВРШЕЊА	**61.49%**	**39.95%**	**53.63%**	**59.33%**	**13.89%**	**51.83%**	**52.10%**

- Средње образовање (функција 920) – СШ "Никола Тесла" Бољевац

у 000 дин.

КОНТО	ОПИС	ПЛАН	ИЗВРШЕЊЕ	% ИЗВРШЕЊА
414000	Социјална давања запосленима	69	69	100.00%
415000	Накнада за запослене	800	574	71.75%
416000	Награде, бонуси и остали посебни расходи	80		0.00%
421000	Стални трошкови	1,873	704	37.59%
422000	Трошкови путовања	144	90	62.50%
423000	Услуге по уговору	391	259	66.24%
424000	Специјализоване услуге	66	46	69.70%
425000	Текуће поправке и одржавање	620	572	92.26%
426000	Материјал	876	344	39.27%
512000	Машине и опрема	200	117	58.50%
СВЕГА		**5,119**	**2,775**	**54.21%**

Код функције 810 – Развој спорта и омладине, конто 481, средства са буџета пренета су по конкурсу Спортском савезу општине Бољевац (ССО), а са жиро рачуна ССО Бољевац пренета су осталим клубовима и удружењима. У наредној табели дат је приказ утрошених средстава по клубовима:

у 000 дин.

КОНТО	НАЗИВ	ПЛАН	ИЗВРШЕЊЕ	% ИЗВРШЕЊА
481000	ФК Ртањ	2,400	2,084	86.83%
	РК Ртањ	2,150	1,313	61.07%
	КК Ртањ	2,400	1,699	70.79%
	БСК Боговина	480	374	77.92%
	ФК Оснић	200	160	80.00%
	ФК Младост Сумраковац	85	70	82.35%
	ОФК Ртањ 2016	85	85	100.00%
	ФК Малиник	360	210	58.33%
	ФК Ловац	85	45	52.94%
	ФК Национал	85	40	47.06%
	ФСО	377	208	55.17%
	Tug of war "Black Joker"	130	130	100.00%
	ПК Шиљак	350	178	50.86%
	УСР Црна река	150	27	18.00%
	Стрељачки савез	40	14	35.00%
	Ски клуб "Медвед"	15	0	0.00%
	Спортски савез	2,608	596	22.85%
СВЕГА		**12,000**	**7,233**	**60.28%**

Код конта 451 (Субвениције) – Јавно комунално предузеће ЈКП "Услуга" Бољевац, средства из буџета пренета су на основу финансијског плана и плана и програма ЈКП-а и то:

у 000 дин.

КОНТО	НАЗИВ	ПЛАН	ИЗВРШЕЊЕ	% ИЗВРШЕЊА
4511	Водни допринос	3,600	2,190	60.83%
4511	ЈП Боговина - дуг из претходних година	936	542	57.91%
4511	Оправка пумпи	1,957	550	28.10%
4511	Покривање утрошених средстава за дистрибуцију воде	2,076	1,038	50.00%
4511	Улична јавна расвета (дуг из претходних година)	923	554	60.02%
4511	Поправка булдожера	500	220	44.00%
СВЕГА		**9,992**	**5,094**	**50.98%**

У наредној табели дат је приказ утрошених средстава из буџета по **Месним заједницама** и економским класификацијама:

у 000 дин.

МЗ	421000	423000	424000	425000	426000	482000	511000	512000	УКУПНО
МЗ Бачевица	37	38			159			39	**273**
МЗ Боговина село	19	130		72	473				**694**
МЗ Боговина насеље	9	24		485	120				**638**
МЗ Бољевац град				585					**585**
МЗ Бољевац село	11	14							**25**
МЗ Валакоње	40	192			62				**294**

МЗ Валакоње Буково					75				**75**
МЗ Врбовац	10				14				**24**
МЗ Добро Поље	8			6	30				**44**
МЗ Добрујевац	8				20				**28**
МЗ Илино	50	30			37				**117**
МЗ Јабланица	11	39			39				**89**
МЗ Криви Вир	13	50			48				**111**
МЗ Луково	12				20				**32**
МЗ Мали Извор	11	30			103				**144**
МЗ Мирово	14				50				**64**
МЗ Оснић	43	30	17						**90**
МЗ Оснић Тимок	10	57			5				**72**
МЗ Оснић Буково	9	48			94				**151**
МЗ Подгорац	34	31			27			13	**105**
МЗ Подгорац Тимок	20	83			169				**272**
МЗ Ртањ	4	19			20				**43**
МЗ Рујиште	10				87				**97**
МЗ Савинац	8	20						64	**92**
МЗ Сумраковац	11	56	2	20	99				**188**
СВЕГА	**402**	**891**	**19**	**1,168**	**1,751**	**0**	**0**	**116**	**4,347**
ПЛАНИРАНО	1,205	2,195	82	2,224	4,221	0	300	425	**10,652**
% ИЗВРШЕЊА	**33.36%**	**40.59%**	**23.17%**	**52.52%**	**41.48%**	**0.00%**	**0.00%**	**27.29%**	**40.81%**

Када је реч о удружењима којима су распоређена средства на основу расписаног конкурса, у периоду јануар-јун 2017. године средства су пренета на следећи начин:

у 000 дин.

КОНТО	НАЗИВ	ПЛАН	ИЗВРШЕЊЕ	% ИЗВРШЕЊА
481000	Удружење пензионера "Подгорац"	30	18	60.00%
	СУБНОР	80	9	11.25%
	Ловачко удружење	30		0.00%
	"Срце Подгорца"	50	15	30.00%
	КУД "Бољевац"	140	62	44.29%
	Удружење "Искон"	50		0.00%
	"Нова алтернатива"	140	120	85.71%
	Друштво "Ром"	350	94	26.86%
	ОРВС Бољевац	40	11	27.50%
	Друштво хуманиста железнице	20	10	50.00%
	МОО Мултипле склерозе	50	20	40.00%
	КУД "Илинско врело"	90	50	55.56%
	Инвалиди рада "Бољевац"	90	25	27.78%
	Удружење пензионера "Бољевац"	90	50	55.56%
	Савез слепих и слабовидих	60	50	83.33%
	Удружење "Корак напред"	100	7	7.00%
	КУД "Марков камен"	90	39	43.33%
СВЕГА		**1,500**	**580**	**38.67%**

Што се тиче инвестиција у периоду јануар – јун 2017. године, извршене су следеће инвестиције у основна средства:

Са раздела 4.01. - Општинска управа код:

1) зграда и грађевинских објеката (група конта 511) средства у износу од 16.740.751,46 динара утрошена су за:

- пројектну документацију за уређење корита реке Арнауте у износу од 396.000,00 динара,
- завршетак одржавања водовода у Улици Кнеза Михајла у износу од 147.930,00 динара,
- стручну оцену реализованог пројекта одржавања водовода у Улици Кнеза Михајла у износу од 30.000,00 динара,
- санацију пута Боговина село у износу од 4.798.167,12 динара,
- санацију моста Валакоње-Буково у износу од 799.996,80 динара,
- израду идејног пројекта санације атарског пута Савинац - Буково у износу од 184.322,00 динара,
- завршетак капиталне реконструкције кухиње у Предшколској установи у износу од 1.354.998,00 динара,
- завршетак капиталне реконструкције Средње школе у износу од 7.050.304,54 динара,
- израду пројектне документације за спортске терене у комплексу „Вртић“ у износу од 375.000,00 динара,
- израду пројектне документације за енергетску ефикасност зграде општине у износу од 300.000,00 динара,
- куповину конструкција за кошеве за спортску халу у износу од 1.038.800,00 динара и
- реконструкцију Дома културе у Валакоњу у износу од 265.233,00 динара.

2) машина и опреме (група конта 512), средства у износу од 1.325.024,74 динара утрошена су за:
- куповину рачунарске опреме у износу од 110.758,00 динара,
- куповину штампача у износу од 69.470,00 динара,
- куповину телефонске централе са припадајућим инсталацијама у износу од 151.200,00 динара,
- куповину телефона у износу од 1.499,00 динара,
- куповину озвучења за спортску халу у износу од 59.520,00 динара,
- куповину фотоапарата за Дом здравља у износу од 7.990,00 динара,
- куповину мотокосачице за градски стадион у износу од 489.544,00 динара,
- куповину опреме за домаћинство за потребе МЗ у износу од 26.000,00 динара,
- куповину опреме за заштиту животне средине за потребе МЗ у износу од 160.428,34,
- опреме за туристичку сигнализацију у износу од 81.115,40 динара и
- опреме за јавну безбедност у износу од 167.500,00 динара.

3) земљишта (група конта 541) средства у износу од 387.920,95 динара утрошена су за:
- отплату грађевинског земљишта узетог од Војске Србије (комплекс бивше војне пекаре) у износу од 387.920,95 динара

Са раздела 4.04. – Предшколско образовање и васпитање код:

1) машина и опреме (група конта 512), средства у износу од 257.892,72 динара утрошена су за:
- куповину електричне једноетажне пећи у износу од 257.892,72 динара.

Са раздела 4.05. – Развој културе код:

1) зграда и грађевинских објеката (група конта 511) средства у износу од 200.000,00 динара утрошена су за:
- израду идејног пројекта противпожарне заштите зграде КОЦ-а у износу од 200.000,00 динара.

2) нематеријалне имовине (група конта 515), средства у износу од 57.158,76 динара утрошена су за:
- куповину књига у износу од 57.158,76 динара.

Са раздела 4.06. – Развој туризма код:

1) зграда и грађевинских објеката (група конта 511) средства у износу од 80.358,90 динара утрошена су за:
- израду пројектне документације за адаптацију туристичког простора на Ртљу у износу од 80.358,90 динара.

Са раздела 4.07. – Месне заједнице код:

1) машина и опреме (група конта 512), средства у износу од 117.115,60 динара утрошена су за:
- куповину опреме за домаћинство (МЗ Бачевица) у износу од 39.487,00 динара,
- куповину штампача (МЗ Подгорац) у износу од 12.999,00 динара и
- куповину опреме за домаћинство (МЗ Савинац) у износу од 64.629,60 динара.

Консолидација је дефинисана чланом 2. став 1. тачка 26. Закона о буџетском систему и представља исказивање прихода и расхода више међусобно повезаних буџета и ванбуџетских фондова као да се ради о јединственом субјекту. Да би се избегло двоструко рачунање консолидацијом се искључују међусобни трансфери између истих као и између различитих нивоа власти. У том смислу, саставни део овог извештаја је и консолидовани Образац 5 (Извештај о извршењу буџета за дати период) који је дат у прилогу.

Датум: 14.06.2017. године
Број: 400-421/2017-II

Руководилац одељења за буџет и пореску администрацију
Миодраг Трифуновић, дипл.ецц

ПРЕДСЕДНИК ОПШТИНЕ
др Небојша Марјановић, с.р.

3

На основу члана 39. Статута општине Бољевац („Сл.лист општина Бољевац“ бр. 1/08 и 25/2015), Скупштина општине Бољевац на седници одржаној 27. 07. 2017. године, донела је

О Д Л У К У

I

Усваја се Извештај о извршењу Одлуке о буџету Општине Бољевац за период јануар-јун 2017. године, бр. 400-421 / 2017- II од 14. 06. 2017. године.

II

Одлуку објавити у Службеном листу општине Бољевац.

СКУПШТИНА ОПШТИНЕ БОЉЕВАЦ

Број: 06–82 / 2017 – I/3
Бољевац, 27. 07. 2017. године

ПРЕДСЕДНИК
СКУПШТИНЕ ОПШТИНЕ БОЉЕВАЦ
Слађан Ђимиш, с.р.

4

На основу члана 33. Закона о јавном дугу (“Службени гласник РС“, број 61/05, 107/09, 78/11 и 68/15), члана 32. став 1. тачка 15. Закона о локалној самоуправи („Сл. гласник РС“ бр. 129/07, 83/14 и 101/16) и члана 39. Статута општине Бољевац („Службени лист општине Бољевац“, бр: 1/08 и 25/15), а по претходно прибављеној сагласности Министарства финансија - Управе за јавни дуг, бр. 401-915/2017-001 од 15.06.2017. године, Скупштина општине Бољевац на седници одржаној 27. 07. 2017. године, донела је

О Д Л У К У
О ДУГОРОЧНОМ ЗАДУЖИВАЊУ ОПШТИНЕ БОЉЕВАЦ ЗА ФИНАНСИРАЊЕ КАПИТАЛНИХ ИНВЕСТИЦИЈА

Члан 1.

Општина Бољевац ће се задужити за финансирање капиталних пројеката у укупном износу од 13.000.000,00 динара и то за реализацију следећих инвестиционих пројеката:
- капитално одржавање путне инфраструктуре у општини и,
- капитално одржавање спортског и дечијег игралишта „Вртић“ у Бољевцу.

Члан 2.

Општина Бољевац задужиће се код пословних банака под најповољнијим условима, с тим да рок отплате неће бити краћи од четири године, не рачунајући период мировања.

Члан 3.

Задуживање из члана 1. ове одлуке извршиће се закључивањем уговора са пословном банком. Уговор из става 1. закључиће Председник општине Бољевац.

Члан 4.

Средства прибављена од банака на основу закљученог уговора из члана 3. ове Одлуке користиће се наменски за финансирање пројеката из члана 1. ове Одлуке.

Члан 6.

Општина Бољевац ће приликом доношења одлука о буџету Општине Бољевац обезбедити средства за благовремено и уредно измирење обавеза по закљученом уговору.

Члан 7.

За реализацију ове Одлуке задужује се Општинска управа Бољевац - Одељење за финансије и пореску администрацију.

Члан 8.

Ова Одлука ступа на снагу наредног дана од дана објављивања.

СКУПШТИНА ОПШТИНЕ БОЉЕВАЦ

Број: 06-82 / 2017-I/4
Бољевац, 27. 07. 2017. Године

ПРЕДСЕДНИК
СКУПШТИНЕ ОПШТИНЕ БОЉЕВАЦ
Слађан Ђимиш, с.р.

5

На основу члана 4. став 3. Закона о комуналним делатностима („Службени гласник Републике Србије“, бр. 88/11 и 104/16) и члана 39. Статута општине Бољевац („Службени лист општине Бољевац, бр. 1/2008, 25/2015), Скупштина општине Бољевац, на седници одржаној 27. 07. 2017. године, донела је

ОДЛУКУ О ОБАВЉАЊУ КОМУНАЛНИХ ДЕЛАТНОСТИ
НА ТЕРИТОРИЈИ ОПШТИНЕ БОЉЕВАЦ

ОПШТЕ ОДРЕДБЕ

Члан 1.

Овом одлуком уређују се услови и начин обављања комуналних делатности на територији Општине Бољевац (у даљем тексту: Општина), општа права и обавезе вршиоца комуналних делатности, општа права и обавезе корисника комуналних услуга, обим и квалитет комуналних услуга и начин вршења надзора над обављањем комуналних делатности.

Члан 2.

Комуналне делатности су делатности пружања комуналних услуга од значаја за остваривање животних потреба физичких и правних лица на територији Општине, којима је Општина у обавези да створи услове за обезбеђење одговарајућег квалитета, обима, доступности и континуитета комуналних услуга као и надзор на њиховим вршењем.

Члан 3.

Комуналне делатности су делатности од општег интереса и на територији Општине су следеће:

1) снабдевање водом за пиће;
2) пречишћавање и одвођење атмосферских и отпадних вода;
3) производња, дистрибуција и снабдевање топлотном енергијом;
4) управљање комуналним отпадом;
5) градски и приградски превоз путника;
6) управљање гробљима и сахрањивање;
7) погребна делатност;
8) управљање јавним паркиралиштима;
9) обезбеђивање јавног осветљења;
10) управљање пијацама;
11) одржавање улица и путева;
12) одржавање чистоће на површинама јавне намене;
13) одржавање јавних зелених површина и
14) делатност зоохигијене.

Комуналне делатности из става 1. тачке од 1) до 8) и од 12) до 14) су делатности од општег економског интереса, у смислу прописа о заштити потрошача.

ОБАВЉАЊЕ КОМУНАЛНИХ ДЕЛАТНОСТИ

Члан 4.

Комуналну делатност могу обављати јавно предузеће, привредно друштво, предузетник или други привредни субјект.

Комуналну делатност из члана 3. став 1. тачка 1) ове одлуке могу обављати искључиво јавна предузећа које оснива јединица локалне самоуправе, друштво с ограниченом одговорношћу и акционарско друштво (у даљем тексту : друштво капитала) чији је једини власник јавно предузеће, односно чији је једини власник јединица локална самоуправе, као и зависно друштво чији је једини власник то друштво капитала.

Члан 5.

Обављање комуналних делатности из члана 3. ове одлуке врши се оснивањем јавних предузећа од стране Општине или поверавањем послова привредном друштву, предузетнику или другом привредном субјекту, осим делатности из члана 3. став 1. тачка 1) ове одлуке.

Члан 6.

Обављање комуналних делатности на територији Општине, за које није основано јавно предузеће, врши се на основу одлуке Скупштине општине Бољевац и уговора о поверавању са временским ороченим трајањем од 5 година.

На поступак поверавања обављања комуналне делатности чије се финансирање обезбеђује из буџета Општине, односно чије се финансирање обезбеђује у целости или делимично наплатом накнаде од корисника комуналних услуга, примењују се одредбе закона којима се уређује јавно-приватно партнерство и концесије.

Члан 7.

Општина може са две или више јединица локалне самоуправе споразумно уредити заједничко обављање комуналних делатности, осим за градски и приградски превоз путника.

Уколико утврде интерес за заједничко обављање комуналних делатности, општинско/градско веће сваке јединице локалне самоуправе доноси одлуку о изради студије оправданости по одредбама закона који уређује обављање комуналних делатности.

Ако студија оправданости покаже ефикасност и економску оправданост заједничког обезбеђивања комуналних делатности, закључује се споразум из става 1. овог члана.

Скупштине јединица локалне самоуправе на предлог општинског/градског већа, доноси одлуку о начину обављања комуналне делатности и споразум о заједничком обезбеђивању обављања комуналне делатности.

ПРАВА И ОБАВЕЗЕ ВРШИЛАЦА КОМУНАЛНЕ ДЕЛАТНОСТИ
И КОРИСНИКА КОМУНАЛНИХ УСЛУГА

Члан 8.

Корисници комуналних услуга на територији Општине имају право да се изјашњавају о квалитету пружених комуналних услуга од стране вршилаца комуналних делатности, електронским путем на сајту Општине или писменим путем Општинској управи општине Бољевац.

Уколико су резултати изјашњавања корисника комуналних услуга такви да већина није задовољна пруженом комуналном услугом одређеног вршиоца комуналне делатности, Општинско веће општине Бољевац покреће поступак преиспитивање рада тог вршиоца комуналне делатности и налаже му да отклони недостатке који су наведени у изјашњавању корисника у року од 60 дана.

Уколико вршилац комуналне делатности не поступи у складу са ставом 2. овог члана у погледу отклањања недостатака пружене комуналне услуге, Општина може раскинути закључен уговор о поверавању и поверити обављање комуналне делатности другом вршиоцу комуналне делатности који испуњава услове утврђене од стране надлежног министарства.

Члан 9.

Вршилац комуналне делатности дужан је да организује свој рад и пословање на начин којим се обезбеђује:

1) трајно и несметано пружање комуналних услуга корисницима на начин утврђен законом, прописима и стандардима за одређену комуналну делатност;

2) прописани или уговорени обим и квалитет комуналних услуга, који подразумева тачност у погледу рокова, сигурност корисника у добијању услуга и здравствену и хигијенску исправност у складу са позитивним прописима;

3) предузимање мера одржавања, развоја и заштите комуналних објеката, постројења и опреме који служе за обављање одређене комуналне делатности;

4) развој и унапређење квалитета и врсти комуналних услуга, као и унапређење организације и ефикасности рада.

Члан 10.

У случају планираних или очекиваних сметњи и прекида који ће настати или могу настати у пружању комуналних услуга, вршилац комуналне делатности је у обавези да о томе обавести корисника комуналне услуге, путем средстава јавног информисања или на други начин, најкасније 24 сата пре очекиваног прекида у пружању комуналних услуга.

Члан 11.

У случају непланираних или неочекиваних сметњи и прекида који ће настати или могу настати у пружању комуналних услуга, вршилац комуналне делатности је у обавези да о томе одмах обавести Општинско веће општине Бољевац и да истовремено предузме мере за отклањање узрока поремећаја.

Ако вршилац комуналне делатности то не учини у року који је му је остављен, Општинско веће општине Бољевац има право да предузме мере за хитну заштиту комуналних објеката и друге имовине која је угрожена на терет вршиоца комуналних делатности.

Члан 12.

По пријему обавештења о непланираном прекиду испоруке, односно поремећаја или прекида у пружању комуналних услуга, Општинско веће општине Бољевац дужно је да:

1) одреди ред првенства и начин пружања услуга корисницима код којих би услед прекида настала опасност по живот и рад грађана или рад правних и физичких лица, или би настала значајна, односно ненадокнадива штета;

2) предузме мере за хитну заштиту комуналних објеката или друге имовине која је угрожена и

3) утврди разлоге и евентуалну одговорност за поремећај, односно прекид вршења делатности и учињену штету.

Члан 13.

Корисник комуналне услуге у обавези је да користи комуналну услугу на начин којим се:

1) не ометају други корисници и не угрожава животна средина;

2) не угрожавају објекти и опрема, који су у функцији обављања одређене комуналне делатности.

Члан 14.

Вршилац комуналне делатности не може ускратити комуналну услугу, осим у случају када корисник:

1) изврши прикључење на комуналну мрежу без претходно прибављеног одобрење вршиоца комуналне делатности;

2) користи услугу противно прописима и уговору закљученог са вршиоцем комуналне делатности;

3) неосновано омета друге кориснике услуга;

4) не плати комуналну услугу у одређеном износи и одређеном року;

5) ненаменски користи комуналну услугу у време ограничења потрошње (редукција), о чему је корисник благовремено обавештен.

За комуналне услуге из члана 3. став 1. тачке 1) до 4) ове одлуке рок из става 1. тачка 4) не може бити краћи од 60 дана почев од дана доспелости првог неплаћеног потраживања.

Вршилац комуналне делатности дужан је да писмено обавести корисника комуналне услуге о могућности обуставе комуналне услуге из става 1. овог члана и остави му рок од 30 дана од дана доставе обавештења за испуњење одређених обавеза.

Вршилац комуналне услуге дужан је да најкасније у року од два дана од измирења дуга за извршену комуналну услугу и плаћене накнаде за поновно прикључење настави пружање комуналне услуге кориснику.

Члан 15.

Власник или корисник непокретности дужан је да омогући вршиоцу комуналне делатности интервенцију на изграђеној комуналној инфраструктури и постројењима уз обавезу вршиоца комуналне делатности да надокнади штету насталу услед интервенције или други начин отклони последице извршене интервенције.

Вршилац комуналне делатности је дужан да отклони последице извршене интервенције најкасније у року од седам дана од дана завршетка интервенције.

Члан 16.

Ако вршилац комуналне делатности обавља још неку делатност поред оне која му је поверена, обавеза је да у свом рачуноводству одвојено исказује све приходе и расходе који су везани за обављање поверене комуналне делатности.

Члан 17.

Скупштина општине утврђује и прописује начин наплате накнаде за комуналне услуге за обављање комуналних делатности код којих се крајњи корисник не може утврдити.

Обвезник плаћања накнаде је правно и физичко лице које је на непокретности која се налази на територији Општине ималац права својине, права коришћења, права закупа стана или стамбене зграде у јавној својини Општине, корисник и закупац непокретности у јавној својини Општине.

У случају да је на непокретности успостављено право коришћења, односно закупа, обвезник плаћања накнаде је носилац права коришћења, односно закупац, а не власник непокретности.

Члан 18.

Скупштина општине доноси одлуку којом утврђује накнаде, висину, рокове и начин плаћања накнаде, у складу са методологијом.

НАЧЕЛА ЗА ОДРЕЂИВАЊЕ ЦЕНЕ КОМУНАЛНИХ УСЛУГА

Члан 19.

Цене комуналних услуга одређују се на основу следећих начела:

1) примена начела "потрошач плаћа";

2) примена начела "загађивач плаћа";

3) довољности цене да покрије пословне расходе;

4) усаглашеност цена комуналних услуга са начелом приступачности;

5) непостојања разлике у ценама између различитих категорија потрошача, осим ако се разлика заснива на различитим трошковима обезбеђивања комуналне услуге.

Члан 20.

Елементи за одређивање цене комуналних услуга су:

1) пословни расходи исказани у пословним књигама и финансијским извештајима;

2) расходи за изградњу и реконструкцију објеката комуналне инфраструктуре и набавку опреме, према усвојеним програмима и плановима вршиоца комуналне делатности, на које сагласност даје Скупштина општине Бољевац;

3) добит вршиоца комуналне делатности.

Општинска управа општине Бољевац је у обавези да прати кретање цена комуналних услуга и усклађеност са начелима и елементима из ове одлуке.

Члан 21.

На одлуку вршиоца комуналних услуга о промени цене комуналне услуге са детаљним образложењем о разлозима и структуром промена, сагласност даје Скупштина општине Бољевац.

Уколико у одлукама о ценама комуналних услуга постоји знатније одступање од начела за одређивање цена комуналних услуга прописаних овом одлуком, Скупштина општине Бољевац је дужна да у року од 60 дана од дана достављања одлуке о промени цена комуналних услуга, донесе план о усаглашавању истих са начелима за одређивање цена комуналних услуга по овој одлуци.

Члан 22.

Одлуком Скупштине општине Бољевац могу се утврдити категорије корисника комуналних услуга који плаћају субвенционисану цену комуналне услуге, као и износ субвенција за сваку категорију.

Одлуком или уговором о поверавању обављања одређене комуналне делатности може се уговорити субвенционисани износ за одређене категорије корисника који се неће надокнађивати вршиоцу комуналне делатности.

Општина је дужна да вршиоцу комуналне делатности достави списак и податке корисника комуналних услуга из става 2. овог члана, са укупно исказаним износом субвенција, до септембра текуће године за наредну годину, као и да надокнади субвенционисани део цене вршиоцу комуналне делатности, у периоду од 30 дана од дана извршења комуналне услуге.

ФИНАНСИРАЊЕ КОМУНАЛНИХ ДЕЛАТНОСТИ

Члан 23

Средства за обављање и развој комуналних делатности наведених у овој одлуци обезбеђују се из:

1. прихода од продаје комуналних услуга;
2. прихода од комуналне накнаде;
3. прихода од концесионе накнаде, односно накнаде коју плаћа приватни партнер на основу јавног уговора, ако је има;
4. прихода буџета Општине;
5. наменских средстава других нивоа власти и
6. других извора.

Комуналне делатности код којих се крајњи корисник може утврдити превасходно се финансирају из цена комуналних услуга, а комуналне делатности код којих се крајњи корисник не може утврдити финансирају се из буџета општине, односно комуналне накнаде.

Одлуком или уговором о поверавању обављања одређене комуналне делатности, може се уредити начин промене цене комуналне услуге на иницијативу Општине Бољевац, као и права и обавезе уговорних страна у случају да се цена комуналне услуге, које не подлежу давању сагласности од стране Општине Бољевац, не утврди у износу који је у складу са методологијом утврђеном у уговору о поверавању.

СРЕДСТВА ЗА ИЗГРАДЊУ КОМУНАЛНЕ ИНФРАСТРУКТУРЕ

Члан 24.

Грађење објеката комуналне инфраструктуре финансира се из:

1. прихода од давања у закуп, односно на коришћење комуналне инфраструктуре и других средстава за обављање комуналне делатности у јавној својини Општине;
2. дела накнаде за право на обављање комуналне делатности;
3. дела цене комуналне услуге намењене амортизацији средстава за обављање комуналне делатности;
4. буџета општине Бољевац;
5. средстава вршиоца комуналне делатности;
6. средстава прикупљених емитовањем дугорочних хартија од вредности (муниципалних обвезница);
7. кредита и других облика задуживања;
8. трансфера других нивоа власти;
9. донација и
10. других извора утврђених посебним прописима.

Накнада за давање средстава за обављање комуналне делатности у јавној својини Општине у закуп или на коришћење представља приход буџета општине Бољевац и износ исте не може бити нижи од износа амортизације за средства која су предмет накнаде.

НАДЗОР

Члан 25.

Надзор над спровођењем ове одлуке обавља надлежно одељење за комуналне делатности Општинске управе општине Бољевац.

ЗАВРШНЕ ОДРЕДБЕ

Члан 26.

Вршиоци комуналних делатности дужни су да у року од три месеца од дана ступања на снагу ове одлуке ускладе своје пословање са условима прописаним овом одлуком.

Члан 27.

Даном ступања на снагу ове одлуке престаје да важи Одлука о одређивању комуналних делатности ("Службени лист општине Бољевац" бр. 19/01).

Члан 28.

Ова одлука ступа на снагу осмог дана од дана објављивања у "Службеном листу општине Бољевац".

СКУПШТИНА ОПШТИНЕ БОЉЕВАЦ

Број: 06-82 / 2017-I/5
Бољевац, 27. 07. 2017. године

ПРЕДСЕДНИК
СКУПШТИНЕ ОПШТИНЕ БОЉЕВАЦ
Слађан Ђимиш, с.р.

6

КОМИСИЈА ЗА ПЛАНОВЕ ОПШТИНЕ БОЉЕВАЦ
Број: 06-75/2017-I
Дана: 27.06.2017.године
Б О Љ Е В А Ц

ЗАПИСНИК

Са **XXIV седнице Комисије за планове општине Бољевац**, формиране Решењем бр. 06-138/2013-I/7.5 од 17.10.2013. године, одржана **27.06.2017. године, са почетком у 15h,** у малој сали у згради Општинске управе општине Бољевац са следећим дневним редом:

1. Разматрање Плана детаљне регулације новопланираних саобраћајница дела насеља "Илинско брдо" у Бољевцу након излагања на рани јавни увид;
2. Разматрање допуне Одлуке о изменама и допунама Плана генералне регулације за насељено место Бољевац;
3. Разматрање Нацрта Плана детаљне регулације за уређење простора "Етно село Балашевић – Ртањ";
4. Разматрање Урбанистичког пројекта за К.П. бр. 54, 56, 57 и бр. 59 К.О. Илино након јавне презентације;
5. Текућа питања

У току претходне недеље дошло је до промене дневног реда седнице у коме је тачка 3. замењена тачком: *Разматрање Нацрта Одлуке о изради Плана детаљне регулације за измештање дела пута на К.П. бр. 7004 К.О. Луково.*

Комисија за планове општине Бољевац (у даљем тексту: Комисија) сагласна је са изменом дневног реда и приступило се раду.

Седници Комисије присуствују представници обрађивача Плана детаљне регулације новопланираних саобраћајница дела насеља "Илинско брдо" у Бољевцу у саставу: Мирјана Керебић, дипл.прост.планер, Биљана Рубежић, дипл.инж.грађ. и Милош Видуловић, маст.инж.геод. и представник обрађивача Урбанистичког пројекта за К.П. бр. 54, 56, 57 и бр. 59 К.О. Илино Ненад Кукић, директор.

Комисији присуствује и Љубиша Видуловић, подносилац примедбе на План детаљне регулације новопланираних саобраћајница дела насеља "Илинско брдо" у Бољевцу.

1. Тачка

Разматрање Плана детаљне регулације новопланираних саобраћајница дела насеља "Илинско брдо" у Бољевцу након излагања на рани јавни увид

Рани јавни увид Плана детаљне регулације новопланираних саобраћајница дела насеља "Илинско брдо" у Бољевцу (у даљем тексту: ПДР саобраћајница) одржао се у периоду од 31.05.2017.године до 14.06.2017. године.

Током трајања раног јавног увида пристигла је једна примедба, поднета дана 12.06.2017. године од стране Видуловић Љубише.

Примедба се првенствено односи на планирану саобраћајницу КП2 која се на терену директно пружа до ул. Кнеза Милоша а такође је стављена примедба због чега се планиране саобраћајнице КП1 и КП2 завршавају окретницом и зашто нема директног прикључка на планирану саобраћајницу С4 јер ће предложеним решењем долазити до дивљих прикључака.

Дана 26.06.2017. године је од стране привредног друштва "АБА-ГЕОДЕТСКА КУЋА" ДОО Београд пристигао одговор на примедбу Плана детаљне регулације новопланираних саобраћајница дела насеља "Илинско брдо" у Бољевцу:

"Планом Генералне регулације за насељено место Бољевац ("Сл.лист општине Бољевац", бр.15/2011), утврђене су смернице и критеријуми за уређење просторних целина и зона, тако да је саобраћајно решење новопланираних саобраћајница дела насеља Илинско брдо преузето из самог плана као стечена обавеза.

Нацртом ПДР-а, предвиђена је улична мрежа примарног карактера II реда, секундарног карактера и колско-пешачке саобраћајнице.

Све улице примарног и секундарног карактера-једна примарна НОВА ПР и три секундарне НОВА С1, С2 ,С3 и С4 имају везу са државним путем II Ареда бр.218.(према ПГР-у).

Остале улице НОВА КП1, КП2 и К1 су према фактичком стању задржане и предвиђене као колско пешачке са окретницом-односно служе само за приступ парцелама.

Са аспекта безбедности саобраћаја није могућ њихов прикључак на секундарну уличну мрежу -НОВА С4 и НОВА ПР.

Нови прикључак улице КП2 на државни пут II А реда бр.218 можемо планирати као директан само уз сагласност ЈП Путеви Србије."

На самој седници Комисије повела се детаљна дискусијао предложеном решењу, Плану генералне регулације за насељено место Бољевац(у даљем тексту: ПГР)и примедби на План детаљне регулације новопланираних саобраћајница дела насеља "Илинско брдо" у Бољевцу.

Члан КомисијеДушан Радивојевић је обрађивачу ПДР-а саобраћајница сугерисао да није испоштована регулација и препоручени профили саобраћајница дати ПГР-ом.

Одговорни урбанистаПДР-а саобраћајница је објаснила да је решење проистекло из Плана генералне регулације за насељено место Бољевац али је напоменула да је у ПГР-у аналитика дата само за примарну саобраћајницу (у ПДР-у саобраћајница обележена ознаком ПР) и да су се руководили смерницама из Плана генералне регулације за насељено место Бољевац, одељак *4.4. ПРАВИЛА РЕГУЛАЦИЈЕ И НИВЕЛАЦИЈЕ- Регулациона линија, стр. 24, који гласи:*

"Регулације саобраћајница дефинисана је препорученим коридором саобраћајнице у зависности од ранга, и није обавезујућа."

Такође, дала је предлог да се делимично усвоји примедба на ПДР саобраћајница са решењем где би се саобраћајнице КП2 и С2 пермутовале из разлога велике денивелације на месту прикључка новопланиране саорраћајнице С2 и државног пута односно ул. Кнеза Милоша.

Члан Комисије Душан Радивојевић је ставио примедбу на предлог и изјавио да то није у складу са Законом и да ће он остати суздржан ако Комисија одлучи да усвоји такав предлог.

Генерално, сви чланови Комисије су сагласни у томе да се Планом нижег реда не може мењати План вишег редаали су констатовали да су смернице из ПГР-а флексибилне и зато јеКомисија донела заједнички став да се поступи по Одговору обрађивача ПДР-а саобраћајница и задржи постојеће решење а да се од стране Јавног предузећа "Путеви Србије" за нови прикључак улице КП2 на државни пут II А реда бр.218 траже технички услови и сагласност.

2. Тачка

Разматрање Нацрта Одлуке о допуни Одлуке о изменама и допунама Плана генералне регулације за насељено место Бољевац

Урбаниста у Одељењу за урбанизам, обједињену процедуру и извршења, имовинско правне послове и послове јавних набавки Општинске управе општине Бољевац и члан Комисије Жаклина Добрић је образложила повод за **допуну Одлуке о изменама и допунама Плана генералне регулације за насељено место Бољевац**.

С обзиром да се планирају активности у вези развоја спорта у Општини Бољевац и да се од Министарства омладине и спорта очекују средства за реконструкцију стадиона и надоградњу јавног објекта предвиђен за потребе спортских клубова на К.П. бр. 271 К.О. Бољевац, уочен је проблем слабе колске комуникације стадиона и пратећих објеката са ул. Милутина Миланковића. Потребно је утврдити нов регулациони појас за изградњу јавне саобраћајнице од претходно споменуте улице до спортских садржаја. Такође, у том централном делу Бољевца (парк) потребно је редефинисати намену површине за део земљишта на коме је изграђен угоститељски објекат за који постоји намера Општине Бољевац да га отуђи из јавне својине али постоји

проблем око утврђивања припадајућег земљишта јер је објекат у Зони 6, која има јавну намену.
Даље, на источној страни Бољевца, од ул. Зајечарска је потребно утврдити нов регулациони појас за изградњу јавне саобраћајнице јер се за поједине парцеле у том делу насељеног места Бољевац као прилаз користе приватни пролази.

Чланови Комисије су сагласни са *Нацртом Одлуке о допуни Одлуке о изменама и допунама Плана генералне регулације за насељено место Бољевац* (у даљем тексту: Нацрт Одлуке) и дали сугестију да се истом Одлуком предвиди и измена регулације и саобраћајног решења на делу Илинског брда, западно од државног пута односно ул. Кнеза Милоша и саобраћајно решење дати тако да буде усаглашено са стањем на терену а у складу са безбедношћу саобраћаја.
Паралено се може наставити и израда Плана детаљне регулације новопланираних саобраћајница дела насеља "Илинско брдо" у Бољевцу а решења оба Плана међусобно усаглашавати.
Након извршених корекција, Нацрт Одлуке се може упутити у даљу процедуру.

3. Тачка

Разматрање Нацрта Одлуке о изради Плана детаљне регулације за измештање дела пута на К.П. бр. 7004 К.О. Луково

Иницијатор израде Плана детаљне регулације за измештање дела пута на К.П. бр. 7004 К.О. Луково (у даљем тексту: План) је Лукић Славка из Лукова из разлога озакоњења објеката који су изграђени делимично на К.П. бр. 1428 К.О. Луково а делом на К.П. бр. 7004 К.О. Луково.
Примарни циљ израде Плана је катастарско измештање дела пута на К.П. бр. 7004 К.О. Луково чија је траса на терену измештена односно евидентирање исте у Служби за катастар непокретности Бољевца.

Комисија за планове општине Бољевац је на седници донела закључак по тачки 3. да се Нацрт Одлуке о изради Плана детаљне регулације за измештање дела пута на К.П. бр. 7004 К.О. Луково може упутити у даљу процедуру односно да се достави Скупштини општине Бољевац на доношење.

Препорука Комисије је да пре приступања изради Плана, Лукић Славка из Лукова потпише Уговор са Општином Бољевац о финансирању Плана.

4. Тачка

Разматрање Урбанистичког пројекта за К.П. бр. 54, 56, 57 и бр. 59 К.О. Илино
након јавне презентације
Јавна презентација Урбанистичког пројекта за К.П. бр. 54, 56, 57 и бр. 59 К.О. Илино (у даљем тексту: Урбанистички пројекат) одржала се у периоду од 16.06.2017.године до 23.06.2017. године. Оглас је објављен у дневном листу ТИМОК и на сајту Општине Бољевац.
Током трајања презентације није пристигла ни једна примедба.
Комисије је након детаљног прегледа Урбанистичког пројекта дала сугестије да се Урбанистички пројекат у текстуалном делу, тачка *9.4. УСЛОВИ ПРИКЉУЧИВАЊА НА ИНФРАСТРУКТУРНЕ ОБЈЕКТЕ- ЕЛЕКТРОЕНЕРГЕТИКА*, допуни са **предлогом алтернативног вида снабдевања електричном енергијом,** с обзиром да тренутно не постоје техничке могућности прикључења.
У графичком делу је потребно извршити следеће корекције:
 У самом партерном решењу Урбанистичког пројекта предвидети да се интерне саобраћајнице између грађевинских парцела завршавају окретницом с обзиром да им је једна од намена противпожарни пут,
 Дати положај септичких јама на Плану инфраструктуре,
 Извршити детаљнију разраду Идејног архитектонског решења стамбеног објекта односно приказати све фасаде,
 Урадити технички опис са описом материјализације објекта и дати табеларни приказ корисних површина просторија објекта.

Након извршених корекција, Урбанистички пројекат се може доставити надлежном органу на потврђивање.
З А К Љ У Ч А К
Комисија за планове општине Бољевац је на седници донела следеће закључке:
1. Да се Нацрт Одлуке о допуни Одлуке о изменама и допунама Плана генералне регулације за насељено место Бољевац може упутити у даљу процедуру односно да се достави Скупштини општине Бољевац на доношење;

2. Да се може наставити израда Плана детаљне регулације новопланираних саобраћајница дела насеља "Илинско брдо" у Бољевцу с тим што саобраћајно решење усаглашавати са Изменом ПГР-а;

3. Да се Нацрт Одлуке о изради Плана детаљне регулације за измештање дела пута на К.П. бр. 7004 К.О. Луково може упутити у даљу процедуру односно да се достави Скупштини општине Бољевац на доношење и

4. Да се Урбанистички пројекат за К.П. бр. 54, 56, 57 и бр. 59 К.О. Илино, након извршених корекција, може доставити надлежном органу на потврђивање.

7

На основу члана 46. Закона о планирању и изградњи ("Службени гласник РС", бр. 72/2009, 81/2009-испр., 64/2010- одлука УС, 24/2011, 121/2012, 42/2013 – одлука УС, 98/2013 – одлука УС, 132/2014 и 145/2014), Просторног плана општине Бољевац ("Службени лист општине Бољевац", бр. 15/3/11), Правилника о садржини, начину и поступку израде докумената просторног и урбанистичког планирања ("Службени гласник РС", бр. 64/2015), члана 39. Статута општине Бољевац ("Службени лист општине Бољевац", бр. 1/08 и 25/15) и Мишљења Комисије за планове, бр. 06-75/2017-I од

27.06.2017. године, Скупштина општине Бољевац на седници одржаној 27. 07. 2017. године донела је

ОДЛУКУ О ДОПУНИ И ИЗМЕНИ ОДЛУКЕ
О ИЗМЕНАМА И ДОПУНАМА ПЛАНА ГЕНЕРАЛНЕ РЕГУЛАЦИЈЕ ЗА НАСЕЉЕНО МЕСТО БОЉЕВАЦ

Члан 1.

Овом Одлуком допуњује се Одлука о изменама и допунама Плана генералне регулације за насељено место Бољевац ("Службени лист општине Бољевац", бр. 15/2/2011 и бр. 5/2017).

Члан 2.

Допуњује се чл. 2. Одлуке о изменама и допунама Плана генералне регулације за насељено место Бољевац ("Службени лист општине Бољевац", бр. 5/2017) на следећи начин:

- На крају прве реченице брише се тачка, ставља знак "," и додају се следеће речи:
  Зона 6 - *"Школство-спорт"*.

- На крају тачке 2. брише се тачка, ставља знак ";" и додају се следеће тачке:
  3. Део Урбанистичке целине број 8 који обухвата целе К.П. бр. 367 и бр. 368/1 К.О. Бољевац;
  4. Део Урбанистичке целине 6 који обухвата део К.П. бр. 271 К.О. Бољевац са југозападне стране и
  5. Део Урбанистичке целине број 5 на локацији "Илинско брдо" који обухвата простор западно од ул. Кнеза Милоша."

Члан 3.

Члан 5. мења се и гласи:

"Циљ израде Измена и допуна Плана је дефинисање нових намена површина у оквиру обухвата Плана генералне регулације за насељено место Бољевац и редефинисање постојећих урбанистичких параметара у оквиру истог, односно утврђивање урбанистичке целине лаке индустрије, урбанистичке целине колективног становања и утврђивање нових површина јавне намене."

Члан 4.

Члан 6. мења се и гласи:

"Рок за израду Измена и допуна Плана из члана 1. ове одлуке је 1 (једна) година од дана доношења ове Одлуке".

Члан 5.

У свему осталом Одлука о изменама и допунама Плана генералне регулације за насељено место Бољевац ("Службени лист општине Бољевац", бр. 5/2017) остаје иста.

Члан 6.

Саставни део ове одлуке је Закључак Комисије за планове са одржане XXIV седнице, бр. 06-75/2017-I од 27.06.2017. године и графички прилог планираних измена и допуна.

Члан 7.

Ова одлука ступа на снагу осмог дана од дана објављивања у ″Службеном листу општине Бољевац″.

СКУПШТИНА ОПШТИНЕ БОЉЕВАЦ

Број: 06-82 / 2017-I/6
Бољевац, 27. 07. 2017. године

ПРЕДСЕДНИК
СКУПШТИНЕ ОПШТИНЕ БОЉЕВАЦ
Слађан Ђимиш, с.р.

8

На основу члана 35. став 7. Закона о планирању и изградњи ("Сл. Гласник РС", бр.72/09, 81/09-исправка, 64/10-УС, 24/11, 121/12, 42/13-УС, 50/13-УС, 98/13-УС, 132/14 и 145/14) и члана 39. Статута Општине Бољевац ("Сл.лист општине Бољевац", бр.1/08 и 25/15) Скупштина општине Бољевац, на седници одржаној 27.07.2017. године донела је

ПЛАН ДЕТАЉНЕ РЕГУЛАЦИЈЕ
ЗА ИЗМЕШТАЊЕ ДЕЛА ПУТА НА К.П. 2837
К.О. ПОДГОРАЦ 2

II. ОПШТИ ДЕО ПЛАНА

2.1. ПРАВНИ И ПЛАНСКИ ОСНОВ ЗА ИЗРАДУ ПЛАНА

ПЛАНСКИ ОСНОВ

- Просторни план Општине Бољевац ("Службени лист општине Бољевац, бр. 15/3/11)

ПРАВНИ ОСНОВ

- Законо планирању и изградњи ("Службени гласник РС" бр.72/09, 81/09– ис-правка,64/10-УС,24/11,121/12,42/13-УСи50/13-УС,50/13-УС,98/13-УС,132/14и 145/14)
- Правилнико о садржини, начину и поступку израде докумената просторног и урбанистичког планирања ("Сл.гласник РС", бр. 64/2015)
- Одлукао израдиПлана детаљнерегулације за измештање дела пута на К.П. 2837 К.О. Подгорац 2, бр. 06-46/2016-I/3 од 31.03.2016. објављене у Сл . листу општине Бољевац бр. 8/2016 од 01.04.2016. године

Елаборат за рани јавни увид верификован је на 19. седници Комисије за планове општине Бољевац одржаној 21.10.2016. године.

За потребе израде Измена и допуна плана прибављени су подаци од надлежних органа и организација и других институција који су овлашћени да утврђују услове за заштиту и уређење простора и изградњу објеката у фази израде или измене планских докумената.

Остали прописи са којима су усклађена планска решења:

- Правилник о општим правилима за парцелацију,

регулацију и изградњу ("Службени гласник РС" бр. 22/2015)

- Уредба о просторномплануподручја слива водоакумулације "Боговина" – ППППН "Боговина" ("Службени гласник РС" бр. 43/99)
- Уредба о Просторном плану подручја посебне намене слива акумулације "Бован" ППППН"Бован" ("Службенигласник РС", број 14/09)
- Уредба о утврђивању регионалног Просторног планаТимочке Крајине–
- РППТК(„СлужбенигласникРС",број51/11од13.07.2011.)
- Закон о регионалном развоју ("Сл.гласник РС", бр. 51/09, 30/10 I 89/15)
- Закон о локалној самоуправи ("Сл.гласник РС", бр.129/07,83/2014, 101/2016)
- Закон о заштити државне границе ("Сл.гласник РС", бр. 97/08 и 20/15)
- Закон о пољопривредном земљишту ("Сл.гласник РС", бр. 62/06, 65/08 – др.закон 41/09 и 112/015)
- Закон о враћању утрина и пашњака селима на коришћење ("Сл.гласник РС", бр. 16/92)
- Закон о пољопривреди и руралном развоју ("Сл.гласник РС",бр. 41/09,10/13-др.закон, 101/16)
- Законом о Просторном плану Републике Србије ("Службени гласник РС",

Број 88/10)
- Закон о сточарству ("Сл.гласник РС", бр. 41/09, 93/12, 14/16)
- Закон о шумама ("Сл.гласник РС", бр. 30/10, 93/12, 89/15)
- Закон о водама ("Сл.гласник РС", бр. 30/10, 93/12, 101/16)
- Закон о јавним путевима ("Сл.гласник РС", бр. 101/05, 123/07, 101/11 и 93/12, 104/13)
- Закон о железници ("Сл. гласник РС", бр. 45/13, 91/15)
- Закон о енергетици ("Сл.гласник РС", бр. 57/11, 80/11, 93/12 и 124/12)
- Закон о електронским комуникацијама ("Сл.гласник РС", бр. 44/10, 60/13-ОУС и 62/14)
- Закон о експропријацији ("Сл.гласник РС", бр. 53/95, "Сл.лист СРЈ", бр. 16/01-одлука СУС, "Сл.гласник РС", бр. 20/2009 и 55/2013 – одлука УС, аутентично тумачење 106/16)
- Закон о туризму ("Сл.гласник РС", бр. 36/09, 88/10,99/11-др.закон, 93/12 и 84/15)
- Закон о културним добрима ("Сл.гласник РС", бр. 71/94)
- Уредбом о утврђивању Листе пројеката за које је обавезна процена утицаја и Листе пројеката за које се може захтевати процена утицаја на животну средину („Службени гласник РС", број 114/08).
- Закон о заштити животне средине ("Сл.гласник РС", бр. 135/04, 36/09, 36/09 др. закон и 72/09 – др. закон и 43/11-УС и 14/16)
- Закон о заштити природе ("Сл.гласник РС", бр. 36/09, 88/10 и 91/10 и 14/16)
- Закон о заштити ваздуха ("Сл.гласник РС", бр. 36/09, 10/13)
- Закон о заштити од буке у животној средини ("Сл.гласник РС", бр. 36/09, 88/10)
- Закон о интегрисаном спречавању и контроли загађивања животне средине ("Сл.гласник РС", број 135/04 и 25/2015)
- Закон о стратешкој процени утицаја на животну средину ("Сл.гласник РС", бр. 135/04, 88/10)
- Закон о процени утицаја на животну средину ("Сл.гласник РС", бр. 135/04 и 36/09)
- Закон о управљању отпадом ("Сл.гласник РС", бр. 36/09 и 88/10 14/16)
- Закон о заштити и одрживом коришћењу рибљег фонда ("Сл.гласник РС", бр. 128/14)
- Закон о заштити од пожара ("Сл.гласник РС", бр. 111/09, 20/15)
- Правилник о техничким нормативима за приступне путеве,окретнице и уређе-ње платоа за ватрогасна возила у близини објеката повећаног ризика од по-жара (”Сл.лист СРЈ” бр.8/95)
- Правилником о техничким нормативима за хидрантске мреже (Сл. лист СФРЈ 30/91)
- Правилник о техничким нормативима за заштиту гаража за путничке ауто-мобиле од пожара и експлозија (”Сл.лист СЦГ” бр.31/05)
- Правилнико условима за несметану и безбедну

дистрибуцијуприродног га-са гасоводима притиска до 16бара("Сл.гласник РС", бр. 86/15)

- Правилником о изградњи станица за снабдевање горивом моторних возила и о ускладиштавању и претакању горива ("Сл. лист СФРЈ" бр.27/71)
- Закон о ванредним ситуацијама ("Сл.гласник РС", бр. 111/09, 92/11, 93/12)
- Закон о одбрани ("Сл.гласник РС", бр. 116/07, 88/09, 88/09 – др. закон и 104/09- др.закон и 10/15)
- Закон о јавној својини ("Сл.ГласникРС",бр.72/11,88/13,105/14,104/16, 108/16)
- Правилник о опасним материјама у водама("Сл.гласникСРС",31/82, 46/91)
- Уредба о утврђивању водопривредне основе Републике Србије ("Сл.гласник РС", бр. 11/02)
- Правилник о техничким нормативима за изградњу надземних електро-енер-гетских водова називног напонаод 1kV до 400kV ("Сл.лист. СФРЈ" бр. 65/88, "Сл.листСРЈ"бр.18/92).
- Правилник отехничким нормативима за изградњу надземних нисконапонских водова ("Сл. листСРЈ"бр.6/92)
- Правилнико техничким нормативима за заштиту од атмосферских пражње-ња("СлужбенилистСФРЈ"бр.11/96)
- Правилнико техничким нормативима за изградњу нисконапонских водова ("Сл.листСФРЈ"бр.6/92).
- Правилник о начину разврставања и поступања са споредним производима животињског порекла, ветеринарско-санитарним условима за изградњу објеката за сакупљање, прераду и уништавање споредних производа жи-вотињског порекла, начину спровођења службене контроле и самоконтроле, као и условима за сточна гробља и јаме гробнице ("Службени гласник РС",број31/11, 97/13)
- Уредба о одлагању отпада на депоније ("Сл.гласник РС", бр. 92/10)
- као и други законски и подзаконски акти од значаја за просторна решења на територији општине Бољевац.

2.2. ИЗВОД ИЗ ПЛАНСКОГ ДОКУМЕНТА ВИШЕГ РЕДА

ИЗВОД ИЗ ПРОСТОРНОГ ПЛАНА ОПШТИНЕ БОЉЕВАЦ

Насеље Подгорац формирано је на регионалном путу Р247, што га чини веома про-метним.

Према Просторном плану општине Бољевац, и на основу традиционалних веза изме-ђу насеља, формирана је мрежа центара насеља са циљем обезбеђивања што веће покривености површине и броја становника услугама и садржајима центра. Према наведеној хијерархији, Подгорац је центар заједнице насеља.

Са аспекта планиране величине насеља и распореда становништва, посматрањем демографских обележја и на основу извршене процене, Подгорац са свијх 2.218 становника, има повољне демографске услове. У насељима која су предвиђена за центре заједнице насеља (Подгорац, Сумраковац, Луково) и насеља са специфич-ним функцијама (Ртањ,Мирово и Боговина), на руралном подручју општине предви-ђено је проширење површина за изградњу највише до 10%, оптимално5%, од по-стојеће површине изграђеног земљишта.

Подгорцу гравитирају насеље и село Боговина. У функцији привредног развоја пожељно је обезбедити: погоне за прераду сировинаовог подручја као и друге службе везане за модеран рад сточарства – ветеринарска испостава, саветодавна служба као и других основних служби везаних за функционисањем али ипреду-зећа у области прераде пољопривредних и шумских производа.

Зона становања (руралног типа)

Услови за формирање грађевинске парцеле:

- Величина грађевинске парцеле:

- рурално становање (са економским двориштем) :

за слободностојећи објекат је800,0m²

за објекат у прекинуто мнизује 650,0m²

- Ширина фронта грађевинске парцеле:

- рурално становање (са економскимдвориштем)

Минималн ослободностојећи објекат..... 20,0m

минимално објекат у прекинутом низу.....16,0m

минимално објекат у непрекинутом низу.....14,0m

- Тип објеката:

- у насељима руралног типа,је најчешће слободностојећи, ређе у прекинутом низу, а изузетно у непрекинутом низу.

- Положај објекта у односу на регулацију и у односу на границе грађевинске парцеле:

- на изграђеној парцели, за доградњу постојећег објекта или изградњу другог објекта, задржава се постојећа грађевинска линија.

- за изградњу новог објекта на неизграђеној парцели одређује се грађевинска линија као преовлађујућа постојећа грађевинска линија суседних објеката, али не мање од 3,0 m.

- на неизграђеном делу, минимално одстојање грађевинске линије од регулационе је 5,0m. Економско двориште може бити уз јавнипут, а економски објекти на грађевинској линији. Растојање од грађевинске до регулационе линије увећава се за најмање 3,00m зеленог

простора.

- Највећи дозвољени индекси изграђености и индекси заузетости:

- рурално становање.....0,4-0,8

- Максимални индекс заузетости:

- руралностановање.....30-35%

- Максимална спратност породичног стамбеног објекта:

- рурално становање.....П+1+ПК.

- Међусобна удаљеност објеката према типу изградње:

- у деловима сеоског насеља за стамбене објекте је минимално 6,0 m посто-јећи објекти чија међусобна удаљеност износи мање од 3,0 m не могу на тој страни имати отворе стамбених просторија (у случају реконструкције)

- одстојање сточне стаје од стамбеног објекта минимално је 15,0m.

- одстојање ђубришта, осочне јаме или пољског клозета од стамбеног објек-

та је минимално 20,0m.

-одстојање ђубришта, осочне јаме и пољског клозета од бунара је минимал-

но 20,0m, с тим да бунар буде на вишој коти.

- међусобна растојања економских објекта зависе од организације економ-ског дворишта, с тим да се прљави објекти могу постављати само низ ветар у односу на чисте објекте и да чисти објекти (стамбени) морају да буду на вишој коти од економског објекта без обзира на положај јавног пута. Ако се еко-номски делови суседних парцела непосредно граниче, растојање нових еко-номских објеката од границе парцеле не може бити мање од 1,00m.

САОБРАЋАЈНА ИНФРАСТРУКТУРА

За територију општине Бољевац Просторним планом утврђују се правила грађе-ња и уређења у коридорима јавних путева. За реконструкцију постојећих капаци-тета може се издати локацијска дозвола на основу просторног плана уколико се реконструкција изводи у постојећем јавном или уколико су корекције јавног минималне и местимичне (поједина кривина, ширина на краћој деоници и сл.) али уз претходно решен имовинско-правни однос управљача пута и власника парцеле на којој се корекција врши, о чему се подноси доказ.

За изградњу нових капацитета мора се израдити одговарајући урбанистички план. Критеријуме за категоризацију општинских путева и улица доноси Скупштина општине на основу којих доноси акт о категоризацији општинских путева и улица.

- Појас регулације јавног пута

-Појас регулације саобраћајних система утврђених планом, обухвата крај-ње тачке земљишног појаса са обе стране. У пракси то је изломљена линијакоја одваја јавно од осталог земљишта. У појасу регулације налазе се сви елементи горњег и доњег строја саобраћајнице који непосредно служе за обављање саобра-ћаја односно функционисање саобраћајнице.

- Правила за изградњу и реконструкцију саобраћајне мреже у грађевинском подручју

- регулациона линија утврђује се у односу на осовинску линију (осовину јавног пу-та), или на граничну линију и обележава за све постојеће и планиране саобра-ћајнице;

- растојање између регулационих линија (ширина појаса регулације) утврђује се у зависности од функције и ранга саобраћајнице, односно инфраструктуре, као хо-ризонтална, надземна и подземна регулација, а најмања дозвољена ширина појаса регулације по врстама улица је:

стамбене 7.5-8.0 м,
сабирне 9-10.0 м,
саобраћајнице у сеоским насељима 9.0-10,0м,
колски пролази 6.0-5,0м,
приватни пролази-2,5м,
противпожарни пролаз-3,50м;

- регулациона линија се обележава аналитичко геодетски за све планиране са-обраћајнице у насељу;

- регулациона линија и осовина саобраћајнице јавног пута су основни елементи за утврђивање саобраћајне мреже;

- регулациона линија и осовина нових саобраћајница утврђују се у односу на постојећу регулацију и парцелацију, постојеће трасе саобраћајница и функци-оналност саобраћајне мреже;

- нивелација саобраћајница и других јавних површина одређује се прорачу-ном падова и попречних и подужних профила појаса регулације.

Утврђене аналитичке координате (коте нивелете) карактеристичних тачака у плану нивелације представљају основ за утврђивање нивелета регулационих линија као и основ за постављање улаза у објекат или уређење осталог простора ван појаса регулације.

ПОЉОПРИВРЕДНО ЗЕМЉИШТЕ:

Пољопривредно земљиште се састоји од површина намењених пољопривредној производњи: оранице, баште, воћњаци, виногради, ливаде, пашњаци, плантаже, расадници, стакленици и пластеници, рибњаци, вишегодишњи засади и сл.

На пољопривредном земљишту је могућа изградња само под одређеним условима:

- на пољопривредном земљишту на коме је завршена комасација мо-гућа је изградња само објеката инфраструктуре уз поштовање чл. 31-37 Закона о пољопривредном земљишту

- за изградњу објеката инфраструктуре и објеката

за производњу у фун-кцији пољопривредне производње и прераде са листе 1 Уредбе о утврђивању Листе пројеката за које је обавезна процена утицаја и Листе пројеката за које се може захтевати процена утицаја на животну средину ("Службени гласник РС" бр. 114/2008) претварање пољопривредног земљишта у грађевинско земљиште је могуће само израдом Плана детаљне регулације

- за изградњу објеката у функцији пољопривредне производње, чувања, прераде и пласмана пољопривредних производа: магацини репроматеријала (семе, вештачка ђубрива, саднице и сл.), објекти за смештај пољопривредне механизаци-је, објекти за производњу воћа и поврћа у затвореном простору (стакленици, пла-стеници), објекти за производњу гљива, рибњаци, сушаре за воће и поврће, хладњаче, објекти за финалну прераду пољопривредних производа и објекти на-мењени за интензиван узгој стоке и перади (фарме, кланице и сл.) дозвољена је изградња без промене намене пољопривредног земљишта у складу са чл.26 Закона о пољопривредном земљишту („Сл.гл. РС број 62/06 и 65/08)

- промена намене пољопривредног земљишта, које није инфраструктурно о-премљено (нема обезбеђен приступ јавној саобраћајници), у грађевинско земљиш-те могућа је само израдом Плана детаљне регулације

- за изградњу на пољопривредном земљишту које је инфраструктурно опре-мљено (приступ јавној саобраћајној површини, мин. комуналне опреме – еле-ктро-енергетика) обавезна је израда Урбанистичког пројекта у складу са чл. 60 - 63 Закона о планирању и изградњи

- изградња мреже и објеката инфраструктуре као и објеката у функцији објеката инфаструктуре је дозвољена у коридорима саобраћајница уз сагласност надлежног предузећа за путеве

- објекти туристичких и пратећих садржаја на парцелама непосредно насло-њеним на саобраћајницу, површине максимално до 0,5 ha, са решеним приступом на јавну саобраћајну површину, израдом Урбанистичког пројекта.

- становање је дозвоњено само као пратећа намена, за властите потребе, уз основну намену на парцели са површином габарита стамбеног објекта, или дела, до 10% од укупно дозвољеног индекса заузетости на парцели

- стамбени објекти у функцији пољопривредне производње, изван грађе-винског подручја, могу се градити само за властите потребе у функцији обављања пољопривредне делатности

- без промене намене пољопривредног земљишта, дозвољена је изград-ња или реконструкција породичног стамбеног објекта пољопривредног домаћин-ства или у случају природног раздвајања пољопривредног домаћинства највише до 200 m2 стамбеног простора

- Дозвољени индекс заузетости грађевинске парцеле је:

- за производне пољопривредне комплексе максимално 30%
- за туристичко-услужне намене максимално 40%
- за објекте повременог становања максимално 20%
- за рурално становање (пољопривредна домаћинства) по ободу грађе-винског подручја по правилима датим у урбанистичком плану за зону становања на коју се парцела непосредно наслања.

Монтажно-демонтажни објекти (стакленици, пластеници, кошеви, надстрешнице и сл.) се не обрачунавају индексом заузетости.

- Дозвољени индекс изграђености грађевинске парцеле је:

- за производне комплексе максимално 0,6
- за туристичко - услужне намене максимално 1
- за објекте повременог становања максимално 0,3
- за рурално становање (пољопривредна домаћинства) по ободу грађевинског подручја по правилима датим у урбанистичком плану за зону становања на коју се парцела непосредно наслања

-
- Дозвољена спратност објеката је:

- за производне објекте у складу са производним процесом
- за туристичко-услужне садржаје максимална спратност је П+2+Пк
- за објекте повременог становања максимална спратност је П+Пк
- за објекте руралног становања максимална спратност је П+1+Пк

2.3. ПРЕГЛЕД ПРИКУПЉЕНИХ ПОДАТАКА И УСЛОВА НАДЛЕЖНИХ ИНСТИТУЦИЈА

Табела бр. 1 Преглед прикупљених података и услова надлежних институција

НАЗИВ УСТАНОВЕ		ЗАХТЕВИ		УСЛОВИ	
		Датум предаје	Заведено под бројем	Датум пријема	Заведено под бројем
1.	ТЕЛЕКОМ СРБИЈА-РС Бољевац	19.01.2017.	350-7/2017-Ш	30.01.2017.	-
2.	ЕЛЕКТРОДИСТРИБУЦИЈА Зајечар	19.01.2017.	350-7/2017-	07.02.2017.	8.У.1.1.0.-Д-

2.4. ОБУХВАТ ПЛАНА

2.4.1. ГРАНИЦА ПЛАНА

Простор у обухвату плана налази се у грађевинском подручју насеља Подгорац према Просторном плану Општине Бољевац. Према истом документу насеље Подгорац је приказано шематски и граница шеме је уједно и граница грађевинског реона.

Подручје у обухвату Плана простире се (обухвата) на катастарским парцелама које се налазе у К.О. Подгорац 2. Граница плана је дефинисана међним линијама, границама катастарских парцела, са којима се поклапа и координатама преломних та-чака којима се граница и описује. Све парцелеу обухвату плана су предмет урбанистичке разраде овим Планом.

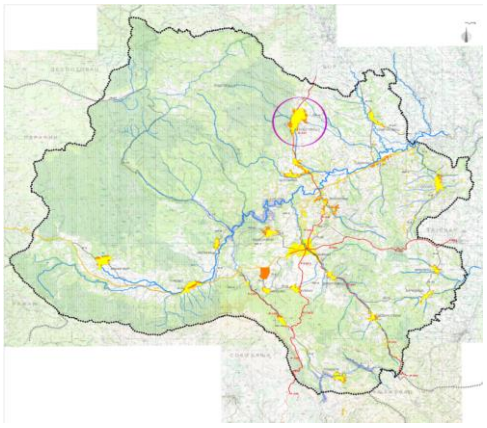

Слика бр.1- положај К.О. Подгорац

Граница Плана (опис границе) почиње од тачке бр. 1 , тромеђе парцела 2833, 2806 и 2832 на крајњем западу Плана, затим међом између катастарских парцела 2832 и 2833 иде до тачке бр.2 на углу парцеле 2833 и 2838. Од тачке бр.2 иде изломље-ном међном линијом између парцела 2838 и 2833 до тачке бр.3 која се налази на тромеђи парцела 2833, 2838 и 2837. Од тачке бр.3 граница обухвата плана наставља северно изломљеном линијом пратећи западну границу парцеле 2837 до тачке бр.4 која се налази на тромеђи парцела 2837, 2858 и 11474. Од тачке бр.4 граница наставља источно, границом парцела 2837 и 11474 до тачке бр.5. која се налази на тромеђи парцела 2837, 3836/1 и 11474. Од тачке бр.5 граница обухвата плана иде југоисточно међном линијом између парцела 11474 и 3836/1 до тачке бр.6. Од тачке бр.6 граница наставља југозападно праволинијски, по парцели 3836/1 до тачке бр.7 која се налази на парцели 3836/1. Од тачке бр.7 граница обухвата иде такође праволинијски, јужно до тачке бр.8 на међној линији између парцела 3836/1 и 2806. Од тачке бр.8 граница иде северозападно међном линијом између парцела 3836/1 и 2806 до тачке бр.9 на тромеђи парцела 3836/1, 2806 и 3836/2. Од тачке бр.9 граница наставља северозападно до тачке бр.10 на тромеђи парцела 3836/2, 2806 и 2837. Од тачке бр.10 наставља до тачке бр.11 на тромеђи парцела 3836/2, 2806 и 2837. Од тачке бр.11 граница иде изломљеном линијом пратећи међну линију између парцела 2806 и 2836 до тачке бр.12 на тромеђи пар-цела 2836, 2835 и 2833. Од тачке бр.12 граница наставља северозападно међном линијом између парцела 2833 и 2806 до почетне тачке бр.1. Тачке од 1 до 12 су преломне тачке линије обухвата плана и налазе се углавном у теменим тачкама парцела које су по ободу обухвата плана. Координате граничних, преломних тача-ка очитане су са подлоге и дате су у наставку:

1. 7576867,112 4866122,422
2. 7576896,013 4866147,169
3. 7576933,471 4866112,971
4. 7577106,952 4866323,957
5. 7577115,007 4866320,023
6. 7577140,392 4866255,607
7. 7576995,541 4866138,519
8. 7576955,721 4866024,119
9. 7576944,421 4866034,119
10. 7576930,858 4866045,752
11. 7576926,438 4866049,561
12. 7576898,123 4866088,683

Граница плана односно обухват плана одређен је наоснову Одлуке о изради плана (текст и скица-саставни део одлуке). Површина Плана на основуовако дефинисане границе плана износи 23.160,00m^2 одно-сно **2 ha и 31,6 a**

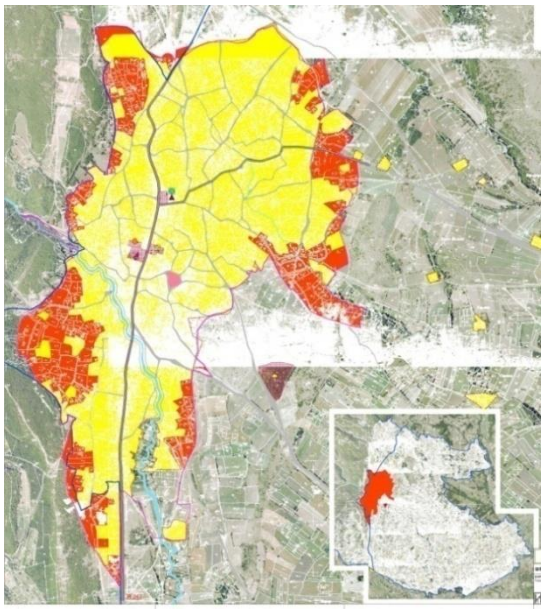

Слика бр.2- Шема насеља Подгорац

2.4.2. ПОПИС КАТАСТАРСКИХ ПАРЦЕЛА У ОКВИРУ ГРАНИЦЕ ПЛАНА

У оквиру границе плана налазе се следеће парцеле К.О. Подгорац 2:

Табела бр. 2 Попис кат. Парцела у границама обухвата плана

БРОЈ ПАРЦЕЛЕ	ВЛАСНИШТВО	ПОВРШИНА	ИЗГРАЂЕНОСТ
3836/1 (део парц.)	државно	16955 м^2	Неизграђено, пољопривредно
3836/2	приватно	880 м^2	Изграђено, без одобрења
2837	Јавно,Општина Бољевац	2239 м^2	некатегорисани пут
2833	приватно	1932 м^2	Неизграђено, пољопривредно
2835	приватно	801 м^2	Изграђено, помоћна зграда,
2836	приватно	353 м^2	Неизграђено, пољопривредно

2.5. ПОСТОЈЕЋА НАМЕНА ПОВРШИНА

2.5.1. АНАЛИЗА ПОДРУЧЈА ЛОКАЦИЈЕ

Простор који је предмет урбанистичке разраде, налази се на територији насеља Подгорац, на југоистоку насеља непосредно уз границу грађевинског реона. Подручје представља рубни део поменутог насеља и према планираном обухвату делом се налази у грађевинском а делом ван реона.

Западном страном обухвата пролази некатегорисани пут, парцела 2837 К.О.Подгорац 2. На поменутој парцели се поред некатегорисаног пута налазе и изграђени објекти, стамбени објекат и помоћни објекат у јужном делу парцеле 2837К.О.Подгорац 2. Објекти су старије градње, изграђени на парцели пута због грешке приликом обележавања темеља. Како би се омогућило озакоњење поменутих објеката ради се ПДР који треба да створи услове за измештање дела трасе пута (јужни део) и омогући решавање имовинско-правних односа и фор-мирање јединствене парцеле кућишта и озакоњење објеката. Према подацима преузетим из просторног плана Општине Бољевац и шеме насељеног места Подгорац 2 линија грађевинског реона прати источну границу новоформиране парцеле пута. Пут и парцеле које чине кућиште остају у грађевинском реону , док пољопривредно земљиште, део парцеле 3836/1 остаје ван грађевинског реона.

2.5.2. НАЧИН КОРИШЋЕЊА ЗЕМЉИШТА У ГРАНИЦАМА ПЛАНА

Земљиште у границама обухвата плана је грађевинско и ванграђевинско.

ГРАЂЕВИНСКО ЗЕМЉИШТЕ

Грађевинско земљиште у обухвату плана користи се као јавно грађевинско односно као остало грађевинско земљиште.

- Јавно грађевинско земљиште

заступљено је као површине јавне намене – путеви (парцела 2837 К.О.Подгорац 2). Парцела пута је катастарски формирана, међутим ситуација на терену је таква да је део парцеле пута заузет изграђеним објектима, стамбеним и помоћним те се у стварности не користи као некатегорисани пут.

- Осталоградевинско земљиште је изграђенои неизграђено

Изграђено грађевинско земљиште користи се за становање и то је породично становање руралног типа. Парцелација на овим површинма често не одговара фактичком стању. Један број парцела је поцепан, извршена парцелација, на тим деловима су се изградили објекти и подигле ограде, али се објекти налазе својим деловима на више парцела.

Изграђене парцеле су са величином парцела које се крећу ураспону од 800 до 880m^2. Неизграђено грађевинско земљиште користи се као обрадиво земљиште за повртарску производњу (баште).

ВАНГРАЂЕВИНСКО ЗЕМЉИШТЕ

Заузима површину која је омеђена некатегорисаним путем и границом обухвата Плана (део парцеле 3836/1). Земљиштеје пољопривредноиу функцији је пољо-привредне производње. Користи се као пашњак. Преко поменуте парцеле је изграђен некатегорисани пут који се користи због немогућности употребе нека-тегорисаног пута на парцели 2837 К.О.Подгорац 2.

III ПРАВИЛА УРЕЂЕЊА И ГРАЂЕЊА

Предметним Планом створени су услови за изградњу и реконструкцију саобраћајне и инфраструктурне мреже у складу са рангом саобраћајнице као и за дефинисање нове локације за потребно измештање дела пута.

Преиспитане су и дефинисане површине јавних намена и правила уређења и грађења за јавне саобраћајне и јавне зелене површине.

3.1. ПЛАНИРАНА НАМЕНА ПОВРШИНА И ПОДЕЛА НА ЗОНЕ

Простор у обухвату плана детаљне регулације се састоји из три целине:

- зона индивидуалног становања руралног типа,
- зона површина за јавне намене
- пољопривредно земљиште.

Према ПП Општине Бољевац у делу „Имплементациа просторног плана“ став „1.1 Делови планског подручја за које се предвиђа обавезна израда урбанистичког плана“ се прописује да се обавезно мора радити одговарајући урбанистички план (план генералне или детаљне регулације) за потребе: „изградње или ре-конструкције саобраћајних и инфраструктурних објеката за које је неопходно одредити површине јавне намене“

3.2. ОПШТА ПРАВИЛА УРЕЂЕЊА И ГРАЂЕЊА

ГРАЂЕВИНСКО ПОДРУЧЈЕ

Овим планским документом обухвата парцеле у границама шематског приказа насеља Подгорац прилагођене тако да прати спољне контуре планираних површина јавне намене. Грађевинско подручје чине јавно и остало грађевинско земљиште.

- Јавном грађевинском земљишту- припадају планиране површине јавне на-мене за изградњу некатегорисаног пута. Ширина парцеле је усвојена као минимална за сабирне улице унутар грађевинског реона и износи 10м. Ширина коловоза који се обзиром на категорију пута гради са засотром од ломљеног каменог агрегата је 5м. Пад коловоза је једностран са упојним јар-ковима са ниже стране.
- Остало грађевинско земљиште – планира се за изградњу породичног стано-вања у руралним зонама саследећим правилима грађења:
- Величина грађевинске парцеле:

  - рурално становање(са економским двориштем)

  за слободностојећи објекат је800,0m^2

  за објекат у прекинутом низује 650,0m^2

- Ширина фронта грађевинске парцеле:

  - рурално становање(са економскимдвориштем)

  Минимално слободностојећи објекат.....20,0m

  минимално објекат у прекинутомнизу.....16,0m

  минимално објекат у непрекинутомнизу..14,0m

- Тип објеката

  У насељима руралног типа, је најчешће слободностојећи, ређе у прекину-

  том низу, а изузетно у непрекинутом низу.

- Највећи дозвољени индекци изграђености и индекси заузетости:

  - рурално становање.....0,4-0,8

- Максимални индекс заузетости:

  - рурално становање.....30-35%

- Максимална спратност породичног стамбеног објекта:

  - рурално становање.....П+1+ПК.

ВАНГРАЂЕВИНСКО ПОДРУЧЈЕ

Чини пољопривредно земљиште, чија је намена пашњак. За изградњу објеката на основу смерница из ПП Општине Бољевац примењују се следећи параметри:

Дозвољени индекс изграђености грађевинске парцеле је:

- за производне комплексе максимално 0,6
- за туристичко - услужне намене максимално 1
- за објекте повременог становања максимално 0,3
- за рурално становање (пољопривредна домаћинства) по ободу грађевинског подручја по правилима датим у урбанистичком плану за зону становања на коју се парцела непосредно наслања

Дозвољена спратност објеката је:

- за производне објекте у складу са производним процесом
- за туристичко-услужне садржаје максимална спратност је П+2+Пк
- за објекте повременог становања максимална спратност је П+Пк
- за објекте руралног становања максимална спратност је П+1+Пк

3.2.1. ИЕЖЕЊЕРСКО-ГЕОЛОШКИ УСЛОВИ

Инжењерско-геолошка својства неког терена су битна превасходно у урбаним зонама или у подручјима предвођеним за изградњу (првенствено се мисли на варо-шицу Бољевац и сеоска подручја), мада никако не треба минимизирати и остала подручја.

Ижињерско-геолошке одлике територијео пштине Бољевац формиране су као по-следица геолошке грађе терена, као основног предуслова, затим деловањем разли-

читих физичких фактора као и техногене активности на геолошку средину. Као резултат тога на овом простору су издвојене три основне категорије са ближим инжињерско-геолошким дефинисањем сваког литолошког комплекса, посебно издвојеног.

-невезане и слабо везане меке стене су флувијални меки седименти,који су среди-не различитог састава (алувијални седименти–шљункови, пескови, глине) и гене-зе, веома до средње деформабилних својстава у погледу стишљивости. Овакви терени се протежу дуж тока Црног Тимока и других већих њених притока. Вода је основни фактор неповољности инжињерско-геолошких својстава терена.

-невезане, слабовезане меке и слабо очврсле стене неогеног басена представљају хетерогену, веома до средње деформабилну средину, посебно у нестабилности па-дина (пескови, шљункови, глине). За неогене седименте Бољевачке општине ве-зана су и сва познатија клизишта, претстављена на Инжињерско-геолошком Атласу Србије (бр.13). Овакве стене су присутне у североисточним деловима општине.

-слабоочврсле, до чврсте стене**,** кластичне, вулкано-кластичне и шкриљаве ме-таморфне стене веома су анизотропне, јаче испуцале и дубоко алтерисане, средње до мало деформабилне, слабо пропусне (зелени шкриљци, гнајсеви). Овакве стене доминирају на простору општине и присутне су у југозападним, источним, југоисто-чним и северним деловима општине.

-Чврсте до веома чврсте стене представљене су генетски различитим врстама, велике су чврстоће и постојаности. Карбонатне стене су претежно красификоване са одрањавањем у испуцалој стенској маси на стрмим планинама и јаче красифи-кованим зонама: кречњацини доломити (Ртањ, област Кучаја).

<u>Елементи који карактеришу територију са аспекта инжињерско-геолошке неповољ-ности су:</u>

Стишљивост, на основу које су издвојени муљевити терени средње стишљивости;

нестабилност терена у погледу клижења и одрањавања, карактеристична за неоге-не седименте као и за старије слабо очврсле, јако испуцалеи алтерисане стенске масе; Крашки процеси који су врло изражени у кречњачким теренима интензиван крас (област Ртња и Кучаја). Изван тако издвојених зона су терени релативно повољних инжињерско-геолошких карактеристика.

Најмаркантниј тачку у рељефу Бољевца представља, свакак опоред Ртња, компо-зитна долина Црног Тимока са алувијалним равнима дуж целог тока и очуваним ста-рим терасама (Валакоње, Подгорац...). Надморска висина општине Бољевац се креће од 260 до 1.600 m.

У опису карактеристика сваког појединог реона у општини показује се степен ста-билности терена и подаци о дозвољеном оптерећењу површинских творевина (до дубине истражености) као и препорука о оптималном режиму темељења буду-ћих објеката. Ове препоруке о дубини и начину фундирања (и евентуално заштити темељних јама у нестабилнијим подручјима) могу, уколико се ради о детаљном урбанистичком планирању, имати и обавезу за будућу реализацију ДУП-а што се регулише даље, у фази израде документације о урбанистичким условима и углавном у грађевинском пројекту.

Оно о чему се не води довољно рачуна је да су инжињерско-геолошке карактe-ристике неког терена подложне непрекидним променама у времену као последица дејства спољашњих геолошких сила и лиантропогених фактора па их треба трети-рати као динамичку категорију. Повремено иновирање инжињерско-геолошке доку-ментације је сасвим оправдано или боље рећи, неопходно. Пример за то су повре-мене измене и допуне генералних или детаљних урбанистичких планова када се избегава израда нових геолошких подлога прилагођених потребама плана или се једноставно врши преименовање постојећег документа. Суд о потреби извођења но-вих истражних радова доноси геолог истраживач на основу рекогносцирања терена и регистровања евентуалних промена у односу на предходно стање (појаве клиз-ања, јаружања, задржавања атмосферских вода на површини које није раније ре-гистровано итд.).

3.2.2. <u>МЕРЕ ЗАШТИТЕ</u>

3.2.2.1. <u>ЗАШТИТА КУЛТУРНОГ НАСЛЕЂА</u>

Подручје општине Бољевац садржи веома богато градитељско наслеђе и према по-дацима Завода за заштиту споменика културе Ниш, добра која уживају претходну заштиту, у смислу археолошких локалитета су (за Подгорац):

- лок. Стремљан: на овом локалитету приликом вађења шибља нађена је камена секира и бронзана фибула
- лок.уселу: нађени су једно гвоздено копље, рударска алатка и гвоздена секира
- лок. На брду Корњетину, остаци утврђења
- лок. На десној обали Велике реке, остаци утврђења.

Објекти народног градитељства :

- кућа Крсте Богдановића
- Воденица Тозе Младеновића и Јанка Уђулановића
- Троделна брвнара са угаоним тремом код основне школе

Када су у питању утврђена непокретна културна добра и културна добра под пред-ходном заштитом, неопходно је израдити Студију којом би биле обухваћене следеће активности:

- Истраживање података, прикупљање документације и валоризација споменич-ких вредности евидентираних добара са израдом графичког приказа.
- Утврђивање посебних услова заштите за сваки појединачни објекат или ком-плекс са дефинисањем граница заштите и заштићене околине

До израде посебних услова заштите, важе следећи услови заштите непокретних културних добара:

1. Забрањује се свако ископавање, рушење, преправљање, презиђивање, прера-ђивање и вршење било каквих радова који могу нарушити својства непокретног културног добра
2. Забрањује се коришћење или употреба непокретног културног добра на овом подручју у сврхе које нису у складу са његовом природом, наменом и значајем или наначин који можедовести до његовог оштећења
3. У заштићеној околини непокретног културног добра, као и напростору самог кул-турног добра, при свакој врсти радова, обавезна су предходна истраживања Завода за заштиту споменика културе, коме се ова истраживања морају омогућити.
4. На археолошким локалитетима није дозвољено планирање никакве градње, осим ако се то изричито не одобри посебним условима
5. На заштићеним добрима и њиховој заштићеној околини не смеју се изводити ни-какви радови, који могу променити њихов садржај, природу или изглед, без пред-ходно прибављених услова и сагласности надлежног завода за заштиту споменика културе.
6. Непокретна културна добра и добра која уживају предходну заштиту могу се ко-ристити у својој изворној, или одговарајућој намени, на начин који неће ни у чему угрозити њихова споменичка својства.
7. Непокретна културна добра и добра под предходном заштитом не смеју се кори-стити у сврхе које нису у складу са њиховом природом, наменом и значајем или наначин који може довести доњиховог оштећења.
8. Власник, корисник или други субјект који по било ком основу располаже непо-кретним културним добром или добром под предходном заштитом, дужан је да га чува и одржава са пажњом тако да не дође до оштећења или унештења његових споменичких својстава. Није дозвољено да се руши, раскопава, преправља, прези-ђује, прерађује или да се изводе било какви други радови који могу променити изглед и вредност културног добра без предходно прибављених посебних услова и сагласности надлежног Завода.
9. Завод за заштиту споменика културе посебним правним актом утврђује конкрет-не услове чувања, коришћења и одржавања као и услове за предузимање кон-кретних мера заштите за свако појединачно културно добро или добро под пред-ходном заштитом
10. Интервенције у простору требају бити такведа не угрожавају непокретна кул-турна добра, већ да допрнесу њиховој трајној заштити и пуној афирмацији њихо-вих споменичких вредности.
11. Све интервенције које се, нама који начин, односе на заштићена непокретна културна добра и добра подпредходном заштитом, могу се предузимати само под посебним, конкретним условима које утврђује надлежни Завод за заштиту споме-ника културе

3.2.2.2. ЗАШТИТА ПРИРОДЕ

Просторни обухват, врста и режими заштите наведених подручја прецизно ће се одредити актом о установљењу заштите, на основу претходно урађене стручне до-кументације меродавних/референтних институција.

Успостављање заштите и организовање адекватног управљања, односно спрово-ђења мера очувања, уређења и презентације мањих подручја и локалитета на по-дручју општине, изван претходно наведених просторних целина, као што су клисуре и водотоци, интересантне формације стена, лепи и живописни амбијенти-посебно око споменика културне баштине, мањи очувани шумски комплекси, појединачна репрезентативна стабла и групације дрвећа у надлежности је локалне самоуправе.

Основни циљ заштите, уређења и развоја предела везује се за развој високо-пла-нинских подручја и односи се на адекватно коришћење предела заживот, боравак и планирање пријатних руралних и урбаних насеља развијеног идентитета засно-ваног на поштовању и афирмацији природнихи културних вредности.

Неопходно је обезбедити заштиту структуре предела и несметано функционисање природних процеса, заштиту биодверзитета, као и очување и успостављање еколо-шких мрежа. Тамо где су нарушене њихове природне и естетске вредности (дуждржавног пута, у зонама бесправне градње, на местима дивљих депонија...), треба извршити санацију (ревитализацијуи рестаурацију) у складуса режимом за-штите.

Развој руралних предела заснива се на уважавању њиховог специфичног предеоног карактера, затечених вредости и капацитета предела. Планским решењима се омо-гућава:

- Очување и унапређење карактеристичне структуре и слике руралних предела кроз**:**

  а) очување карактеристичног предеоног обрасца заснованог на коришћењу земљишта, односу изграђеног и отвореног простора и карактеру изграђивања: подстицањем традиционалних облика коришћења земљишта, регулацијом гра-ђења и уређивања простора у складу са карактером предела и традицијом гра-ђења; спречавањем ширења насеља и заустављањем непланске изградње (ви-кенд насеља), стимулисањем коришћења постојећег грађевинског фонда, ус-клађивањем изградње инфраструктурних коридора и објеката са карактером и капацитетом предела;

  б)очување и афирмацију карактеристичних културних иприродних елеме-ната у структури и слици предела (морфологија терена, водотокови, шуме, жи-вице, засади, насеља, објекти) и креирање нових „икона"-репера и симбола
- креирање позитивног архитектонског идентитета насеља у руралним предели-ма, требаза снивати на очувању и ревитализацији традиционалне

архитектуре и постојећег квалитетног грађевинског фонда као и на новој изградњи која ува-жава специфични рурални карактер физичке структуренасеља.

3.2.2.3. ЗАШТИТА ЖИВОТНЕ СРЕДИНЕ

Заштита животне средине подразуме вапоштовање свих општих мера заштите животне средине и природе и прописа утврђених законском регулативом. У том смислу се, на основу анализираног стања животне средине у планском подручју и његовојо колини и на основу процењених могућих негативних утицаја, дефинишу мере заштите. Мере заштитеи мају за циљ да утицаје на животну средину у оквиру планског подручја сведу у оквире граница прихватљивости а сациљем спречавања угрожавања животне средине и здравља људи. Мере заштите омогућавају развој и спречавају конфликте на датом простору што је у функцији реализације циљева одрживог развоја.

Концепција заштите животне средине у обухвату ППО Бољевац заснива се на ус-клађивању потреба развоја и очувања, односно заштите његових ресурса и при-родних вредности на одржив начин, тако да се садашњим и наредним генерацијама омогући задовољење њихових потреба и побољшање квалитета живота. Страте-гија заштите животне средине у ППО се заснива на начелима интегралности и пре-венције приликом привођења простора намени и изградње нових објеката на основу процене утицаја на животну средину свих главних планских решења, програма, пројеката и активности за спровођење плана, нарочито у односу на рационалност коришћења ресурса, могуће угрожавање животне средине и ефи-касност спровођења мера заштите. Планом су прописане свеобухватне мере зашти-те тако да се овом стратешком проценом врши њихова интерпретација, класифи-кација и евентуална допуна.

Заштита и унапређење животне средине остариће се побољшањем њеног укупног квалитета а посредно ињених основних елемената: ваздуха, воде, земљишта и живог света. Овај циљ остариће се спровођењем низа мера различитог карактера:

- Нормативно-правне мере: доношење општих нормативно-правних аката општинске управе о заштити и унапређењу животне средине као и програма заштите, поступака и активности, критеријума понашања а у вези са тим и сан-кционих поступака у случају непоштовања Закона; израда годишњег програма заштите животне средине на територији општине; успостављање мерних пунктова иуслова праћења загађивача; забрана и ограничавање изградње обје-ката који су потенцијални велики загађивачи
- Техничко-технолошке мере: избор одговарајућег технолошко гпроцеса у складу са захтевима и условима заштите животне средине и заштите природе, као и уградња, контрола употребе и одржавања инсталација и постројења за пре-чишћавање отпадни хвода
- Просторно-планске мере: правилан избор локације, распоред објеката и актив-ности уз уважавање микролокацијских карактеристика предметних локација; успостављање зоне заштите (зеленила) око саобраћајница са повећаном фре-квенцијом возила; овде се посебно наглашава израда елабората процена утица-јана животну средину којим ће се оцењивати планска и пројектна решења у односу на захтеве животне средине, ускладу са законом.
- Економске мере: обезбеђивање финансијских средстава ради остваривања циљева заштите животне средине планског подручја кроз наплату накнаде "еко-лошке таксе", накнаде заузимања грађевинског земљишта, помоћи локалних, државних и међународних донација и кредита усмерених ка очувању заштите животне средине планског подручја.

У складу са позитивном регулативом на целом подручју плана се забрањује из-градња објеката који би својим постојањем или употребом непосредно или на други начин угрожавали живот, здравље и рад људи у насељима или пак угрожавали животну средину. Забрањује се уређивање и коришћење земљишта које би могло имати штетне последице на живот, здравље и рад људи, односно штетне последице на окружење.

Планска концепција заснива се на заштити и унапређењу квалитета животне средине у планском подручју применом мера и правила коришћења простора.

Да би позитивни плански утицаји остали у процењеним оквирима а могући нега-тивни ефекти планских решења максимално умањили, потребно је спроводити мере за спречавање и ограничавање негативних утицаја плана на животну средину. На основу анализе стања животне средине, просторних односа планског подручја са својим окружењем, планираних активности у планском подручју процењених мо-гућих негативних утицаја на квалитет животне средине, утврђене су адекватне мере заштите. Полазећи од стања квалитета животне средине на подручју Просторног плана, утврђене су категорије животне средине (а наоснову категоризације Просторног плана Републике Србије и истраживања рађених за потребе овог Просторно гплана), и то:

- средњи степен загађености (подручје угрожене животне средине) са средњим утицајем на загађење животне средине имају локалитети малих загађивача, зоне интензивне пољопривреде, шири коридори државних путева и зоне око вели-ких сточнихфарми;
- мали степен загађености (подручје претежно квалитетне животне средине) су локалитети на делу планског подручја са: релативно неизмењеном природном средином; неадекватно регулисаним саобраћајем; индивидуалним грејањем; не-решеним

системом прикупљања и каналисања отпадни хвода; неадекватном употребом агрохемијскихсредстава, којапроузрокује загађивањеземљишта;

- незагађена подручја (подручја квалитетне животне средине) су локалитети са скоро неизмењеном или неизмењеном природном средином који се углавном на-лазена планинском подручју (ливадско-пашњачка подручја) и заштићеним зонама природних вредности и који су погодни за живот људи, уз извесни ризик од елементарних непогода (у првом реду земљотреса).

3.2.2.4. ЗАШТИТА ОД ЕЛЕМЕНТАРНИХ НЕПОГОДА И ТЕХНИЧКО-ТЕХНОЛО-ШКИХ НЕСРЕЋА

Мере заштите од елементарних непогода обухватају превентивне мере за спреча-вање или ублажавање штетног дејства непогода, мере које се предузимају у случају непосредне безбедносне опасности или када наступе елементарне непогоде и мере ублажавања и отклањања последица, пре свега изазваних штета.

Реализација заштите од елементарних катастрофа и других облика угрожености у простору мора у потпуности да се заснива на поузданим подацима добијеним из перманентних општих и секторских истраживања за подручје општине и шире под-ручје, као и на релевантној документацији и подлогама кроз формирање посебне информационе основе (катастар појединачних хазардау простору, карте општих и појединачних ризика) у сарадњи са стручним службама надлежних (заинтересова-них) локалних и републичких органа и институција.

Планско подручје изложен оје готово свим елементарним непогодама различитог интензитета, нарочито опасности од ванредних и опасних метеоролошких појава, клизишта, ерозије, пожара, земљотреса идр.

Правовременим предвиђањем, откривањем, праћењем и предузимањем пре-вентивних и заштитних мера смањиће се ризик ипоследице ванредних и опасних метеоролошких појава (јаких пљускова кише и града, електричних пражњења и олујних ветрова) у пољопривредној производњи, насељима, привредним капаците-тима и на далеководима. Заштитом изворишта водоснабдевања и планираним развојем и реконструкцијом водопривредне и нфраструктуре обезбедићесе поуз-дано снабдевање становништва водом.

Мерама заштите јавних путева, упрвом реду подизањем заштитних шумских појасева, прикупљањем и одвођењем атмосферских вода, као и изградњом асфалтног коловоза и појачаним одржавањем путева, обезбедиће се доступност на-сеља у периоду трајања и отклањања последица елементарних непогода. Реконструкцијом далековода на основу утврђеног оптерећења услед залеђивања обезбедиће се сигурније снабдевање подручја електроенергијом и безбедна екс-плоатација електроенергетских објекатау зимском периоду.

Формираће се катастар клизишта, ради реализације приоритетних мера (уређења, санацијеисл.) засмањивање последица појава нестабилности.

Полазећи од сеизмичке активности на подручју општине са заступљеношћу зона 8°МКСскале (Рефералнакарта4.) и очекиваног позитивног прираштаја сеизмичности на делу подручја општине, зависно од морфолошких услова, распо-реда, врсте и распаднутости стенских маса, стабилности падина и оводњености средине, уста-новљава се обавеза дефинисања мера заштите инфра и супраструктуре у урба-нистичким плановима заниво заштите осмог степена, уз израду карте сеизмичке ми-крорејонизације као основе за утврђивање посебних мера заштите од сеизмичког ризика.

Утврђују се следеће смернице за урбанистичк опланирање и израду техничке доку-ментације из аспекта прихватљивог сеизмичког ризика за насеља, рударске, индус-тријске и другеобјекте:

1. утврђени сеизмички хазард биће коришћен каоједан од критеријума за де-финисање намене појединих зона и површина за изградњу и степена концентрације физичких структура у насељима, деловима насеља и ван насељским комплексима и локацијама
2. примењиваће се норме и кодекси сеизмоотпорног пројектовања

Заштита од елементарних непогода базираће се на релевантним резултатима по-себне студијско-аналитичке документације за дефинисање прихватљивог ризика угрожености од катастрофалних елементарних непогода.

Мере заштите од елемен-тарних непогода обухватају и:

- успостављање мониторинга елементарних непогода и предузетих мера за-штите од елементарних непогода
- израду одговарајућих прогноза елементарних непогода које ће се користити за планирање развоја рударских, привредних и других активности које на директан или индиректан начин зависе од геолошких, хидро-метеоролошких и других услова и појава као и за информисање и едукацију јавности и смањењештета од прогнозираних елементарних непогода
- у планирању размештаја и организовању функционисања здравствених и санитетских служби предвидеће се одговарајуће мере превенције, заштите и збрињавања становништва у условима непосредне безбедносне опасности и настанка елементарне непогоде
- за рударске објекте и радове на експлоатацији и преради неметаличних минералних сировина предузимаће се следећ емере: (а) претходна студија оправданости са генералним пројектом експлоатације рудника-каменолома мора да

садржии студију ризика и заштите од елементарних непогода; (б) отварање нових, односно експлоатацију у дубљим слојевима постојећих каменолома неопходно је условити успостављањем система перманентног и периодичног комплексног праћења стабилности тла у зони утицаја која се утврђује кроз одговарајуће претходне истражне радње и наменски израђену студијску документацију; (в) у површинској експлоатацији неметаличних ми-нералних сировина примењиваће се просторно-еколошки повољније техно-логије; (г) рударска механизација и опрема морају да буду атестирани на земљотрес и ветари др

- све важније хидротехничке и енергетске објекте неопходно је градити у складу са одговарајућим студијама и експертизама за смањење ризика од локације и функције објекта, односно иновирати и допунити планове заштитних мера од елементарних непогода и акцидентних стања за постојеће објекте
- с обзиром на то да је обим и вероватна учесталост катастрофалних индустриј-ских несрећа највећа код оних индустријских и експлоатационих објека-та који представљају ризик за окружење и код нормалног рада постројења, односн огде су присутни ризици од складиштења, манипулације и транспорта лако запаљивих, експлозивних и отровних материја, а пре свега ризици од те-хнолошког процеса и величине капацитета, за најризичније објекте из катастра загађивача неопходно је урадити посебнеа нализе утицаја и заспекта ризика од елементарних непогодана основу оцене највероватнијих критичних фаза за сваку примењену технологијуи капацитета ризика за уређаје и опрему.

3.2.2.5. ЗАШТИТА ОД ПОЖАРА

Превентивна заштита и ефикасно елиминисање пожара, нарочито у зонама утицаја и ризика од индустријских капацитета и површинских копова минералних сировина, обезбеђиваће се применом мера и критеријума противпожарне заштите утврђених законом, уз следеће додатне мере на руралном подручју општине: обезбеђење са-обраћајне приступачности свим деловима шума, коришћење техничке воде из во-дотока и малих акумулација, планско остављање противпожарних баријера (пруга и прогала) при сечи и пошумљавању, организовање службе за осматрање и јављање идр. У погледу мера заштите од пожара неопходно је придржавати се следећих нор-мативних аката:

- Сви објекти изводе се ускладу са Законом о заштити од пожара ("Сл.гласник РС", бр. 111/09, 20/15)
- Објектима мора бити обезбеђен приступни пут за ватрогасна возила у складу са Правилником о техничким нормативима за приступне путеве, окретнице и уређење платоа за ватрогасна возила у близини објеката повећаног ризика од пожара ("Сл.лист СРЈ"бр.8/95)
- Хидрантска мрежа изводи се у складу са Правилником о техничким нормати-вима за хидрантскумрежу за гашење пожара("Сл.лист СФРЈ"бр.20/71и 23/71)
- Гараже се изводе у складу са Правилником о техничким нормативима за за-штиту гаража за путничке аутомобиле од пожара и експлозија ("Сл.лист СЦГ" бр.31/05)
- Правилнико условима за несметану и безбедну дистрибуцију природног гаса гасоводима притиска до 16 бара ("Сл.гласник РС", бр. 86/15)
- Станица за снабдевање горивом изводи се у складу са Правилником о из-градњи станица за снабдевање горивом моторних возила и о ускладиштавању и претакању горива("Сл. лист СФРЈ"бр.27/71)

3.2.3. МЕРЕ ЕНЕРГЕТСКЕ ЕФИКАСНОСТИ ИЗГРАДЊЕ

Унапређење енергетске ефикасности јесте смањење потрошње свих врста енерг-ије, уштеда енергије и обезбеђење одрживе градње применом техничких мера, стандарда и услова планирања, пројектовања, изградње и употребе објеката.

Под појмом унапређења енергетске ефикасности у зградарству подразумева се кон-тинуирани и широк опсег делатности којима је крајњи циљ смањење потрошње свих врста енергије. Законом о планирању и изградњи („Службени гласник РС“ бр. 72/09, 81/09, 64/10 - Одлука УС, 24/11, 121/12, 42/13 - Одлука УС, 50/13 - Одлука УС и 98/13 - Одлука УС, 132/2014 и 145/2014), уважава се значај енергетске ефи-касности објеката. Обавеза унапређења енергетске ефикасности објеката дефи-нисана је у фази пројектовања, извођења, коришћења и одржавања. При пројекто-вању и изградњи планиране саобраћајнице применити следеће мере енергетске ефикасности:

- Планирати енергетски ефикасну инфраструктуру и технологију,
- Користити природне материјале и материјале нешкодљиве по здравље људи и по околину

3.2.4. УПРАВЉАЊЕ ОТПАДОМ

Специјална комунална возила за одвоз смећа, габаритних димензија: 8,6 x 2,5 x 3,5 m са осовинским притиском од 10t и полупречником окретања 11m, могу несметано пролазити саобраћајницама са минималном ширином од 3,5m за једносмерни и 5m за двосмерни саобраћај. Нагиб

саобраћајнице не сме бити већи од 7%.

IV ПРАВИЛА УРЕЂЕЊА И ГРАЂЕЊА ЗА ПОВРШИНЕ ЈАВНИХ НАМЕНА

4.1. ЈАВНЕ САОБРАЋАЈНЕ ПОВРШИНЕ

4.1.1. САОБРАЋАЈНА МРЕЖА

Стање јавних путева, државних и општинских, није задовољавајуће у погледу нарушености коловозне површине (неравна, испуцала, са пуно ударних рупа), про-менљиве ширине коловоза и осталих елемената који не омогућавају безбедно одви-јање саобраћаја прописаним брзинама на појединим деоницама (примењени ради-јуси хоризонталних кривина, неповољни подужни нагиби нивелета, нефункциони-сање система одводњавања). Неопходно је побољшање мреже јавних општинских путева. Приоритет би требало да има санација и реконструкција постојећих општинских путева и реализација нових деоница са функцијом међусобног пове-зивања микро-развојних руралних центара, туристичких простора и других саобра-ћајних тежишта општине садржавним путевима, општинским центром и центрима у мрежи насеља суседних општина.

Према Просторном плану општине Бољевац, правила за изградњу и реконструкци-ју саобраћајне мреже у грађевинском подручју подразумевају:

- саобраћајнице изводити са савременим коловозним застором на адекватном до-њем постројy, тампону и оивичити ивичњацима;
- у профилу улице, поред саобраћајне функције, обезбедити простор за пролазак инфраструктурне мреже;
- приликом планирања нових или реконструкција постојећих улица тежити да се обезбеди улично зеленило (дрвореди, травњации слично);
- попречне профиле и коловозне конструкције свих саобраћајница димензиони-сати према меродавном саобраћајном оптерећењу;

У функционално рангираној саобраћајној мрежи предметна саобраћајница остаје у рангу сабирне саобраћајнице, у новопројектованом сегменту укупне дужине од око 398.65 м.

Новопројектована саобраћајница планира се као двосмерна са једном траком по смеру, ширине 5м.

Нагиби нивелете предметне саобраћајнице дефинисани су према функционалном рангу, али и према објективним условима локације.

У даљој разради техничке документације дозвољена је корекција нивелете у циљу постизања квалитетнијег саобраћајно – техничког решења.

Коловозну конструкцију одредити према инжењерско-геолошким карактеристи-кама тла и очекиваном саобраћајном оптерећењу, тј. структури возила која ће се њоме кретати, у складу са важећим прописима. Коловозни застор треба да је у функцији садржаја попречног профила саобраћајнице, подужних и попречних на-гиба, као и начина одводњавања застора. Одводњавање површинских вода ре-шавати нивелационим решењем саобраћајних површина тако да се површинске воде усмеравају подужним и попречним падовима и разливају по околном терену.

Приступ парцелама врши се непосредно.

4.1.2. УСЛОВИ ЗА ПРИСТУПАЧНОСТ ПРОСТОРА

У складуса правилником дефинисани су услови за планирање простора јавних саобраћајних и пешачких површинаУ току разраде и спровођења плана при реша-вању саобраћајних површина, прилаза објектима и других елемената уређења и изградње простора и објеката применити одредбе Правилника о техничким стандар-дима планирања, пројектовања и изградње објеката којима се осигурава несметано кретање и приступ особама са инвалидитетом, деци и старим особама („Службени гласник РС“, бр. 22/15).

4.1.3. ЗЕЛЕНЕ ПОВРШИНЕ У ОКВИРУ РЕГУЛАЦИЈЕ ЈАВНИХ САОБРАЋАЈНИХ ПОВРШИНА

У зонама регулације дозвољава се садња траве и ниског растиња водећи рачуна о безбеднсти саобраћаја и прописаној прегледности у кривинама.

4.2. ИНФРАСТРУКТУРНА МРЕЖА, ОБЈЕКТИ И ПОВРШИНЕ

4.2.1. ВОДОПРИВРЕДНА ИНФРАСТРУКТУРА

Оптималну дугорочну оријентацију снабдевања водом становништва представља из-градња рационалних регионалнихи међурегионалних водоводних система у које би били интегрисани и постојећи водоводни системи. Ови системи треба на складан на-чин да допуне недостајуће количине вода са локалних изворишта и повећају укупну сигурност рада система.

Снабдевање водом - акумулација воде „Боговина“са постројењем за пречишћавање пијаће воде је регионалног значаја јер, поред становништва општине Бољевац, мо-же да обезбеди водоснабдевање за становништво и привреду Бора и Зајечара. То омогућава да се будуће потребе за водом становништва и привреде Бољевца, могу сигурно обезбедити уз коришћење и свих локалних изворишта на територији општине Бољевац. Системом водоснабдевања „Боговина„ планира се снабдевање следећих места водом: Боговина насеље, Подгорац, Сумраковац, Савинац и део Оснића.

- Канализациони системи су у врло уској вези са водоснабдевањем и представља-ју функционалну и органску целинуса њим. Због тога се канализациони системи морају развијати упоредо са развојем система водоснабдевања.
  - С обзиром да су села мање густине насељености а самим тими количине отпад-них вода су мање, без обзира на квалитет и број септичких јама, оне непредстав-љају доминантни проблем али, у зависности од геолошких услова, неконтролисано изливање отпадних вода у подземље може да угрози квалитет постојеће воде која се из подземља користи за водоснабдевање. Због тога треба и усеоским насељима поправити стање санитације по принципима руралне санитације са одвођењем отпадних вода у прописне вододрживе септичке јаме.

4.2.2. ЕНЕРГЕТСКА ИНФРАСТРУКТУРА

Постојећу Т.С.35/10KV треба реконструисати уз доградњу резервног трансформа-тора исте снаге.

Постојећа мрежа ниског напона је најслабији део електроенергетског система, из-грађена јеу знатној мери на дрвеним стубовима и са недовољним пресеком провод-ника. Потребно је сукцесивно вршити реконструкцију исте на бетонским стубовима уз замену недовољног пресека проводника.

Обновљиви извори енергије су значајан електроенергетски потенцијал који ће се у наредном планском периоду интезивније користити.

Код изградње електроенергетских објеката као и других објеката у близини истих треба се придржавати важећих прописа, одговарајућих техничких препорука Е.Д. Србије и техничких услова надлежне електродистрибуције.

Заштитни коридор за надземне водове у коме се недозвољава изградња било које врсте објекта износи 15m за далеководе напона до 35kV, рачунато од осе далеко-вода на обе стране.

При томе се морају поштовати и други услови дефинисаних „Правилником о техничким нормативима за изградњу надземних електроенергетских водова наз-ивног напона од1 kV до 400kV ("Сл.лист.СФРЈ"бр.65/88,"Сл.листСРЈ"бр.18/92).

Паралелно јавном путу, узаштитном појасу, могу се планирати паралелно вођени објекти енергетске инфраструктуре на растојању од најмање 3,0m од крајњих тачака дотичног инфраструктурног објекта до регулационе линије јавног пута.

Могуће је укрштање енергетске инфраструктуре са јавним путем уз израду одгова-рајуће техничке документације. Укрштање се изводи управно на осу пута, уз смеш-тање инсталације у прописану заштитну цев која се поставља механичким подбушивањем испод трупа пута. Дубина на којој се налази горња кота заштитне цеви је на 1,35-1,50m од горње коте коловоза и на 1,00m од коте дна одводног ка-нала. Цев је дужине једнаке целој ширини попречног профила, између крајњих та-чака профила, увећаној за по 3,00 m са сваке стране.

У ванградском подручју недостајућа електрична енергија и снага се може обез-бедити у знатној мери и убрзанијом изградњом обновљивих извора електричне енергије пресвега МХЕ и ветроисоларних електрана за које постоје значајни потен-цијали.

Из малих хидроелектрана електрична енергија се до потрошачких подручја може пренети преко одговарајуће електричне разводне мреже и трансформације што се односи и на друге О.И.Е.

- Нисконапонска мрежа -Најугроженији део електроенергетског система општи-не Бољевац чини мрежа ниског напона која због дотрајалости и недовољног пресе-ка проводника не обезбеђује потребну сигурност и квалитет напајања. Потребно је сукцесивно вршити реконструкцију исте на бетонским стубовима са одговарајућим пресеком проводника приоритетно са кабловским самоносећим снопома у центрима насеља са додатним водовима 2x16мм2 за потребе напајања јавне расвете.
- Јавна расвета – постојећу јавну расвету треба модернизовати, а нову градити ис-кључиво коришћењем савремених светлосних извора који уз већу ефикасност ангажују мању потрошњу електричне енергије, као што су натријумове светиљ-ке високог притиска и метал халогене светиљке одговарајућих снага, прилаго-ђене значају саобраћајница.
- Гасификација-на простору општине Бољевац нема изграђених гасовода и гасо-водних објеката

4.2.3. ЕЛЕКТРОНСКА КОМУНИКАЦИОНА ИНФРАСТРУКТУРА

Постојећи објекти и мрежа каблова на посматраном подручју који су потенцијално угрожени изградњом планираних нових саобраћајних коридора или неких дру-гих објеката, односно реконструкцијом постојећих, морају бити адекватно заштиће-ни пројектима измештања постојећих кабловских релација односно других објеката Телекома. Доношењем новог планског документа не сме се ограничити нити онемогућити приступ, односно службеност пролаза парцелама са инфраструктуром Телекома.

Приликом планирања нових саобраћајних коридора или реконструкцију постојећих потребно је планирати полагања одговарајућих цеви за накнадно провлачење теле-комуникационих каблова Телекома у оквиру парцела у власништву имаоца саобра-ћајне инфраструктуре. Такође, за све нове објекте који ће бити грађени неопходно је предвидети нове телекомуникационе коридоре (пре свега, узпостојеће и

нове са-обраћајнице) којима би се, кад се за то укаже потреба, ти објекти повезали на по-стојећу мрежу Телекома. Натај начин,а у складу са тенденцијама развоја захтева-них телекомуникационих сервиса, ови ресурси би били расположиви за будућа про-ширења мреже као и за решавање телекомуникационих потреба корисника.

V НАМЕНА ПРОСТОРА И БИЛАНС ПОВРШИНА

На основу утврђене планске концепције уређења и изградње простора, базиране на поставкама Просторног плана општине Бољевац, дефинисана је намена простора према начину коришћења простора и подели земљишта на површине јавне и остале намене.

ПОВРШИНЕ ЈАВНЕ НАМЕНЕ–У оквиру површина јавне намене планирано је измеш-тање дела пута на к. п. бр. 2837., К.О. Подгорац 2. Планом утврђена регулациона ширина планираног дела пута омогућава уређење истог у циљу решавања имо-винско-правних односа и утврђивању граница између јавног и осталог земљишта.

Табела бр. 3 Намена простора и биланс површина

ПОВРШИНЕ ЈАВНЕ НАМЕНЕ	КАТ. ПАРЦЕЛА	ПОВРШИНА(м²)
Постојећи пут (у обухвату пдр-а за измеш-тање дела пута на к.п.2837)	2837	2293
Планирани пут(у обухвату пдр-а за измеш-тање дела пута на к.п.2837)	2837/1	1975
Планирани пут(у обухвату пдр-а за измеш-тање дела пута на к.п.2837)	3836/3	2324

ПОВРШИНА ОСТАЛЕ НАМЕНЕ-користиће се у складу са наменом дефинисаном Просторним планом општине Бољевац. Разрада површина остале намене није пред-мет овог плана.

Табела бр. 4 Намена простора и биланс површина

ПОВРШИНЕ ОСТАЛЕ НАМЕНЕ	ПОВРШИНА(м²)	
	ПОСТОЈЕЋЕ	ПЛАНИРАНО
кат. парцела 3836/1	79560	77236
кат. парцела 2837/2	-	318

VI ПРАВИЛА УРЕЂЕЊА И ГРАЂЕЊА ЗА ПОВРШИНЕ

ОСТАЛИХ НАМЕНА

Општа правила уређења и грађења дата су Просторним планом општине Бољевац и чине основ за изградњу на грађевинском и осталом земљишту (пољопривредном, шумском, водном) осим з апросторе и објекте за које се пропише обавеза израде урбанистичког пројекта или урбанистичког плана.

Утврђивање посебних правила уређења и грађења врши се на основу конкретних услова на терену и услова на длежних институција за прописивање истих, а у скла-ду са важећом законском регулативом и правилима струке.

Правила и услови формулишу се у смислу вредности, минималних и маскималних,

за ширине улица, величине парцела, ширину фронта, растојања од границе парце-ла и суседних објеката, проценат незастртихи зелених површина, индекс искориш-ћености, индекси зграђености, спратност и висину објеката; као и у смислу обаве-зујућих услова (регулациона линија, грађевинска линија, паркирање).

Инфраструктурне објекте треба планирати као површине јавне намене.

Изузетно, ако се раде на површинама изван површина јавне намене, за потребе по-јединачних инвеститора или групе, раде се по истим правилима која важе за објек-те те намене на површинама јавне намене.

Управљање и одржавање ових објеката мора битиу складу са законском регулати-вом и на начин који обезбеђује њихово квалитетно коришћење, посебно ако су укључени у одговарајући јавни систем.

Земљиште у границама обухвата плана је грађевинско и ванграђевинско.

ГРАЂЕВИНСКО ЗЕМЉИШТЕ

Грађевинско земљиште у обухвату плана користи се као јавно грађевинско одно-сно као остало грађевинско земљиште.

- Јавно грађевинско земљиште заступљено је као површине јавне намене – пу-теви (парцела 2837 К.О.Подгорац 2). Парцела пута је катастарски формирана, ме-ђутим ситуација на терену је таква да је део парцеле пута заузет изграђеним објек-тима, стамбеним и помоћним те се у стварности не користи као некатегорисани пут.
- Осталоградевинско земљиште је изграђенои неизграђено

Изграђено грађевинско земљиште користи се за становање и то је породично ста-новање руралног типа.Парцелација на овим површинама често неодговара фактич-ком стању. Један број парцела је поцепан, извршена парцелација, на тим деловима су се изградили објекти и подигле ограде, али се објекти налазе својим деловима на више парцела.

Изграђене парцеле су са величином парцела које се

крећу у распону од 800 до 880m^2. Неизграђено грађевинско земљиште користи се као обрадиво земљиште за повртарску производњу (баште).

ВАНГРАЂЕВИНСКО ЗЕМЉИШТЕ

Заузима површину која је омеђена некатегорисаним путем и границом обухвата Плана (део парцеле 3836/1). Земљиште је пољопривредно и у функцији је пољо-привредне производње. Користи се као пашњак. Преко поменуте парцеле је изгра-ђен некатегорисани пут који се користи због немогућности употребе некатегори-саног пута на парцели 2837 К.О.Подгорац 2.

VII СМЕРНИЦЕ ЗА СПРОВОЂЕЊЕ ПЛАНА

Након разматрања циљева, постојећег стања на терену и смерница и услова из плана вишег реда предложена решења би даљом разрадом кроз израду нацрта плана и спровођења процедуре у свајања а касније и спровођењем, кроз проце-дуру издавања грађевинске, употребне дозволе и других урбанистичких аката, применом правила грађења уређења прописаних планомом огућила побољшање саобраћајне инфраструктуре, боље саобраћајно повезивање унутар насеља и ре-шавање проблема озакоњења незаконито изграђених објеката.

Израдом плана испуниће се стечена обавеза из Просторног плана Општине Бо-љевац и утврдити посебна правила уређења и грађења са крајњим циљем ква-литативног искоришћења затечених природних потенцијала окружења обухвата простора и створити специфично амбијентално окружење.

Применом правила уређења и грађења на осталом грађевинском земљишту обез-бедила би се неопходна комунална опремљеност и могућност прикључака објека-та на квалитетну дистрибутивну мрежу инфрасруктурних капацитета што има за последицу подизање стандарда и позитивне ефекте на поједине категорије ква-литета животне средине

СКУПШТИНА ОПШТИНА БОЉЕВАЦ

Број: 06-82/2017-I/7
Датум: 27.07.2017. године

ПРЕДСЕДНИК
СКУПШТИНЕ ОПШТИНЕ БОЉЕВАЦ
Слађан Ђимиш, с.р.

9

На основу члана 46. Закона о планирању и изградњи ("Службени гласник РС", бр. 72/2009, 81/2009-испр., 64/2010- одлука УС, 24/2011, 121/2012, 42/2013 – одлука УС, 98/2013 – одлука УС, 132/2014 и 145/2014), Просторног плана општине Бољевац ("Службени лист општине Бољевац", бр. 15/3/11), Правилника о садржини, начину и поступку израде докумената просторног и узрбанистичког планирања ("Службени гласник РС", бр. 64/2015), члана 39. Статута општине Бољевац ("Службени лист општине Бољевац", бр. 1/08 и 25/15) и Мишљења Комисије за планове, бр. 06-75/2017-I од 27.06.2017. године, Скупштина општине Бољевац на седници одржаној 27. 07. 2017. године донела је

О Д Л У К У
О ИЗРАДИ ПЛАНА ДЕТАЉНЕ РЕГУЛАЦИЈЕ ЗА ИЗМЕШТАЊЕ ДЕЛА ПУТА НА К.П. 7004 К.О. ЛУКОВО

Члан 1.

Планом детаљне регулације за измештање дела пута на К.П. бр. 7004 К.О. Луково (у даљем тексту: План) утврђују се урбанистички критеријуми, смернице, решења и нормативи за дефинисање јавне површине односно измештање дела некатегорисаног пута на К.П. бр. 7004 К.О. Луково.

Члан 2.

Обухват Плана-а су катастарске парцеле К.П. бр. 1428, К.П. бр. 1417/2 и бр. 1417/3, део К.П. бр. 7004, део К.П. бр. 1419/2 и део К.П. бр. 6973/12 све у К.О. Луково са прелиминарним границама:

СЕВЕРОЗАПАД: Граница се пружа међном линијом између К.П. бр. 6973/12 и парцела бр. 7064/2 и бр. 1562/2;

СЕВЕР: Граница се пружа међном линијом између К.П. бр. 6973/12 и бр. 1565/2 па наставља ИСТОЧНО и СЕВЕРНО међном линијом између К.П. бр. 6973/12 и бр. 6973/13;

ИСТОК Граница пролази кроз К.П. бр. 6973/12 и наставља се међном линијом између К.П. бр. 1417/2 и бр. 1417/1;

ЈУГОИСТОК: Граница се пружа међном линијом између К.П. бр. 1417/2 и бр. 1419/1, затим наставља међом између К.П. бр. 1417/3 и бр. 1419/1, затим наставља између К.П. бр. 1419/1 и бр. 1419/2;

ЈУГ: Граница се пружа међном линијом између К.П. бр. 1419/2 и бр. 1421 па наставља кроз К.П. бр. 1419/2 и бр. 7004, затим се граница наставља међном линијом између К.П. бр. 1428 и бр. 1429/1, затим међном линијом између К.П. бр. 1428 и бр. 6973/4 и завршава се ЗАПАДНО међном линијом између К.П. бр. 6973/4 и бр. 6973/12 К.О. Луково.

Обухват Плана је оквирне површине 1,00 ha.

Члан 3.

План из члана 1. ове одлуке треба да садржи све елементе прописане чл 27. 28, 29, 30, 31. и 32. Закона о планирању и изградњи („Сл. гласник РС“, бр. 72/2009, 81/2009-испр., 64/2010- одлука УС, 24/2011, 121/2012, 42/2013 – одлука УС, 98/2013 – одлука УС, 132/2014 и 145/2014).

Члан 4.

Циљ израде Плана је решавање имовинско-правних односа и утврђивање граница између јавног и осталог земљишта односно измештање дела пута на К.П. бр. 7004 К.О. Луково.

Члан 5.

Израдом Плана испуниће се стечена обавеза из Просторног плана општине Бољевац и утврдити посебна правила уређења и грађења са крајњим циљем квалитативног искоришћења затечених природних

потенцијала окружења обухвата простора и створити специфично амбијентално окружење.

Члан 6.

Рок за израду Плана из члана 1. ове одлуке је 1 (једна) година од дана доношења ове Одлуке.

Члан 7.

Израду Плана из члана 1. ове одлуке финансираће Лукић Славка из Лукова, ЈМБГ: 0107958758323.

Оквирна финансијска средства потребна за израду Плана износе око 600.000,00 динара.

Члан 8.

После доношења Одлуке о изради плана, носилац израде плана организује рани јавни увид односно упознавање јавности (физичких и правних лица) са општим циљевима и сврхом израде плана, могућим решењима за развој просторне целине и ефектима планирања.

Рани јавни оглашава се седам дана пре отпочињања увида, у средствима јавног информисања и у електронском облику на интернет страници јединице локалне самоуправе, односно доносиоца плана и траје 15 (петнаест) дана од дана објављивања.

Члан 9.

По објављивању Одлуке о изради плана детаљне регулације из члана 1. ове одлуке носилац израде плана приступа изради нацрта плана у складу са чланом 48. Закона о планирању и изградњи ("Службени гласник РС", бр. 72/2009, 81/2009-испр., 64/2010- одлука УС, 24/2011, 121/2012, 42/2013 – одлука УС, 98/2013 – одлука УС, 132/2014 и 145/2014), који подлеже стручној контроли.

Члан 10.

Излагање Нацрта плана из члана 1. ове одлуке на јавни увид извршиће се после извршене стручне контроле.

Излагање Нацрта плана на јавни увид ће се огласити у дневном и локалном листу и траје 30 (тридесет) дана од дана оглашавања.

Место одржавања јавног увида је у просторијама Општинске управе Бољевац општине Бољевац.

Члан 11.

План не садржи обавезу израду стратешке процене утицаја животне средине.

Члан 12.

Саставни део ове одлуке је Мишљење Комисије за планове са одржане XXIV седнице, бр. 06-75/2017-I од 27.06.2017. године и графички прилог планираног обухвата.

Члан 13.

Ова одлука ступа на снагу осмог дана од дана објављивања у "Службеном листу општине Бољевац".

СКУПШТИНА ОПШТИНЕ БОЉЕВАЦ

Број: 06-82 / 2017-I/8
Бољевац, 27. 07. 2017. године

ПРЕДСЕДНИК
СКУПШТИНЕ ОПШТИНЕ БОЉЕВАЦ
Слађан Ђимиш, с.р.

10

На основу члана 69. Закона о јавним предузећима ("Сл. гласник РС", бр. 15/2016) и члана 39. Статута општине Бољевац („Сл.лист општине Бољевац", бр.1/08 и 25/15), Скупштина општине Бољевац на седници одржаној 27. 07. 2017. године, донела је

О Д Л У К У

I

ДАЈЕ СЕ сагласност на Ценовник услуга ЈКП Услуга Бољевац , бр. 375/2 од 06. 07. 2017. године, осим за тачку II, која се односи на цену за искључење са система инсталације за грејање по захтеву корисника, која се брише.

Ценовник ће се примењивати од 01. 08. 2017. године.

II

Ову Одлуку објавити у Службеном листу општине Бољевац.

СКУПШТИНА ОПШТИНЕ БОЉЕВАЦ

Број: 06-82 / 2017-I/9
Бољевац, 27. 07. 2017. године

ПРЕДСЕДНИК
СКУПШТИНЕ ОПШТИНЕ БОЉЕВАЦ
Слађан Ђимиш, с.р.

11

На основу члана 28. Закона о јавној својини („Службени гласник РС“, бр. 72/2011, 88/2013 и 105/2014, 104/2016-др.закон и 108/2016), члана 12. Уредбе о условима прибављања и отуђења непокретности непосредном погодбом, давања у закуп ствари у јавној својини и поступцима јавног надметања и прикупљања писмених понуда („Службени гласник РС“, бр. 24/2012, 48/2015, 99/2015 и 42/2017) и члана 39. Статута општине Бољевац („Службени лист општине Бољевац“, бр. 1/2008, 25/2015), Скупштина општине Бољевац, на седници одржаној 27. 07. 2017. године, донела је

О Д Л У К У

о изменама и допунама Одлуке о прибављању, коришћењу, управљању и начину располагања стварима у својини Општине Бољевац

Члан 1.

У Одлуци о прибављању, коришћењу, управљању и начину располагања стварима у својини Општине Бољевац („Службени лист општине Бољевац“ бр. 15/2012, 17/2012, 18/2012, 2/2013, 3/2013, 8/2014, 25/2015 и 11/2017) у члану 16. став 2. речи :“или на огласној табли општине Бољевац“ се бришу.

Члан 2.

У Одлуци о прибављању, коришћењу, управљању и начину располагања стварима у својини Општине Бољевац, члан 26. мења се и гласи:

„У случају када поступак јавног надметања не успе ни после два узастопно спроведена поступка јавног оглашавања, почетна висина закупнине по којој се непокретност даје у закуп умањиће се на 80% од почетне висине закупнине утврђене на начин и под условима из члана 33. и 34. ове Одлуке.

У случају када се непокретност у поновљеном поступку јавног оглашавања са умањеном почетном висином закупнине, на начин и под условима из става 1. овог члана, не изда у закуп, висина закупнине се умањује на 60% од почетне висине закупнине, по којој цени ће се наставити са јавним оглашавањем“

Члан 3.

У Одлуци о прибављању, коришћењу, управљању и начину располагања стварима у својини Општине Бољевац, у члану 46. став 3. мења се и гласи:

„Купопродајну цену непокретности из става 1. и 2. овог члана утврђује Општинско веће општине Бољевац на основу утврђене тржишне вредности од стране надлежног пореског органа или судског вештака надлежне струке.“

Члан 4.

У Одлуци о прибављању, коришћењу, управљању и начину располагања стварима у својини Општине Бољевац, после члана 49. додаје се члан 49а. који гласи:

„Уколико поступак јавног надметања не успе Општинско веће ће поново донети одлуку о расписивању јавног позива.

Уколико прво јавно надметање не успе, приликом доношења одлуке о поновном покретању поступка, Општинско веће односно Председник општине може умањити утврђену почетну цену, али не више од 20%.

Уколико ни друго јавно надметање не успе, приликом доношења одлуке о трећем и сваком следећем поновном покретању поступка Општинско веће може умањити утврђену почетну цену, али не више од 50% по свим основима предвиђеним овом Одлуком.“

Члан 5.

Ова Одлука ступа на снагу осмог дана од дана објављивања у „Службеном листу општине Бољевац”.

СКУПШТИНА ОПШТИНЕ БОЉЕВАЦ

Број: 06-82 / 2017-I/10
Бољевац, 27. 07. 2017. године

ПРЕДСЕДНИК
СКУПШТИНЕ ОПШТИНЕ БОЉЕВАЦ
Слађан Ђимиш, с.р.

12

На основу члана 108. Закона о становању и одржавању зграда ("Службени гласник РС", бр. 104/2016), члана 39. Статута општине Бољевац ("Службени лист општине Бољевац", бр. 1/2008, 25/2015), члана 18. Програма стамбене подршке лица без стана који је корисник права на новчану социјалну помоћ ("Службени лист општине Бољевац", бр. 11/2017) и Листе реда првенства ("Службени лист општине Бољевац", бр. 23/2017), Скупштина општине Бољевац на седници одржаној 27. 07. 2017. године, донела је

ОДЛУКУ О ДОДЕЛИ СТАМБЕНЕ ПОДРШКЕ

I

Додељује се стамбена подршка Спасенији Рајковић из Бољевца, ЈМБГ-2705982756015.

II

Стамбена подршка се додељује у новчаном износу од 300.000,00 динара

III

Овлашћује се председник општине Бољевац да закључи Уговор о додели стамбене подршке, у складу са чланом 19. Програма стамбене подршке лица без стана који је корисник права на новчану социјалну помоћ ("Службени лист општине Бољевац", бр. 11/2017).

IV

Задужује се општински правобранилац општине Бољевац за праћење реализације Уговора о додели стамбене подршке, као и контролу испуњености услова за доделу овог вида стамбене подршке за све време док она траје.

V

Ову Одлуку објавити у Службеном листу општине Бољевац, на огласној табли Општине Бољевац и на сајту Општине Бољевац.

VI

ПОУКА О ПРАВНОМ ЛЕКУ: Против ове одлуке може се изјавити жалба Општинском већу општине Бољевац у року о 15 дана од дана објављивања.

СКУПШТИНА ОПШТИНЕ БОЉЕВАЦ

Број:06-82 / 2017-I/11
Бољевац, 27. 07. 2017. године

СКУПШТИНА ОПШТИНЕ БОЉЕВАЦ

ПРЕДСЕДНИК
СКУПШТИНЕ ОПШТИНЕ БОЉЕВАЦ
Слађан Ђимиш, с.р.

13

На основу чл. 99. ст. 19. Закона о планирању и изградњи („Службени гласник РС“ бр. 72/2009 – испр., 64/2010 – одлука УС, 24/2011, 121/2012, 42/2013 – одлука УС,

50/2013 – одлука УС, 98/2013 – одлука УС, 132/2014 и 145/2014), чл. 29. ст. 4. Закона о јавној својини („Службени гласник РС" бр. 72/2011, 88/2013, 105/2014, 104/2016 – др. закон и 108/2016), чл. 50. ст. 1. тач. 1. Одлуке о прибављању, коришћењу, управљању и начину располагања стварима у својини општине Бољевац („Службени лист општине Бољевац" бр.15/2012, 17/2012, 18/2012, 2/2013, 3/2013, 8/2014, 25/2015 и 11/2017), чл. 38. ст. 3. и чл. 59. ст. 5. Одлуке о грађевинском земљишту („Службени лист општине Бољевац" бр. 8/2016), и члана 39. Статута општине Бољевац („Службени лист општине Бољевац" бр. 1/2008 и 25/2015), а на предлог Комисије за прибављање зграда са земљиштем у јавну својину општине Бољевац непосредном погодбом, Скупштина општине Бољевац на седници одржаној дана 27. 07. 2017. године доноси

О Д Л У К У
О ПРИБАВЉАЊУ ЗГРАДА СА ЗЕМЉИШТЕМ У ЈАВНУ СВОЈИНУ ОПШТИНЕ БОЉЕВАЦ

ПРИБАВЉАЈУ СЕ зграде са земљиштем у јавну својину општине Бољевац након спроведеног поступка непосредне погодбе од правног лица „Милениум Спорт" Д.О.О. ПИБ: 104986911, МБ: 20284439, по купопродајној цени од 3.000.000,00 динара, и то:

1. **земљиште на делу** катастарских парцела
   (1) **к.п. бр. 2832**, потес Змијанац, по култури ливада 3. класе површине 0,09,08 ха, врста земљишта – земљиште у грађевинском подручју,
   (2) **к.п. бр. 2834**, потес Змијанац, по култури врт 3. класе површине 0,03,02 ха, врста земљишта – земљиште у грађевинском подручју,
   (3) **к.п. бр. 2835/10**, потес Змијанац, по култури пашњак 3. класе површине 1,09,71 ха, врста земљишта – земљиште у грађевинском подручју,
   (4) **к.п. бр. 2836/1**, потес Змијанац, по култури њива 5. класе површине 0,36,43 ха, врста земљишта – земљиште у грађевинском подручју,
   (5) **к.п. бр. 2836/2**, потес Змијанац, по култури ливада 3. класе површине 0,06,81 ха, врста земљишта – земљиште у грађевинском подручју,

укупне површине земљишта 1,65,05 ха, на којима је „Милениум Спорт" Д.О.О. уписан са **приватном својином са обимом удела од 3328/16505**, а које су све уписане у **Лист непокретности бр. 1288 КО Бољевац**;

2. **земљиште на делу к.п. бр. 2831/7 КО Бољевац**, потес Змијанац, по култури земљиште под зградом-објектом 1 површине 0,17,53 ха, земљиште под зградом-објектом 2 површине 0,05,53 ха, земљиште под зградом-објектом 3 површине 0,00,10 ха, земљиште уз зграду-објекат површине 0,05,00 ха, њива 5. класе површине 0,59,31 ха, **укупне површине земљишта 0,87,47 ха**, врста земљишта – градско грађевинско земљиште, на којој је „Милениум Спорт" Д.О.О. уписан са **приватном својином са обимом удела од 1759/8747**, а која је уписана у **Лист непокретности бр. 1409 КО Бољевац**, као **и зграде на** истој **к.п. бр. 2831/7** КО Бољевац, односно
   (1) **објекат 1**, зграда индустрије коже и крзна, **површине 1753 м^2**, на којој је „Милениум Спорт" Д.О.О. уписан са **приватном својином**, **обим удела 348/1753**, правни статус објекта – објекат има одобрење за употребу,
   (2) **објекат 2**, зграда привредних и других удружења, **површине 553 м^2**, на којој је „Милениум Спорт" Д.О.О. уписан са **приватном својином**, **обим удела – Заједнички**, правни статус објекта – објекат има одобрење за употребу, и
   (3) **објекат 3**, помоћна зграда, **површине 10 м^2**, на којој је „Милениум Спорт" Д.О.О. уписан са **приватном својином**, **обим удела – Заједнички**, правни статус објекта – објекат има одобрење за употребу.

По коначности ове одлуке приступиће се закључењу уговора између „Милениум Спорт" Д.О.О. и Општине Бољевац у року од 30 дана од дана достављања одлуке.

Износ купопродајне цене Општина Бољевац је дужна да исплати у року од 40 дана од дана закључења Уговора, с тим да ће се половина купопродајне цене у износу од 1.500.000,00 динара уплатити на дан закључења уговора а остатак у горе наведеном року.

Ову одлуку објавити у Службеном листу општине Бољевац.

О б р а з л о ж е њ е

Општинско веће општине Бољевац донело је Одлуку о покретању поступка прибављања зграда са земљиштем у јавну својину Општине Бољевац непосредном погодбом, бр. 06-81/2017-II/15.1 од 20.07.2017. године.

Општинско веће општине Бољевац формирало је Решењем бр. 06-81/2017-II/15.1 од 20.07.2017. године Комисију за спровођење поступка прибављања зграда са земљиштем у јавну својину Општине Бољевац непосредном погодбом.

Комисија за спровођење поступка прибављања зграда са земљиштем у јавну својину Општине Бољевац непосредном погодбом је спровела поступак непосредне погодбе ради прибављања зграда са земљиштем у јавну својину Општине Бољевац, о чему је сачинила Записник бр. 06-81/2017-II/15.1 од 21.07.2017. године, те је предложила да Скупштина општина Бољевац донесе Одлуку о прибављању зграда са земљиштем у јавну својину Општине Бољевац,

1. земљиште на делу катастарских парцела
   (1) к.п. бр. 2832, потес Змијанац, по култури ливада 3. класе површине 0,09,08 ха, врста земљишта – земљиште у грађевинском подручју,
   (2) к.п. бр. 2834, потес Змијанац, по култури врт 3. класе површине 0,03,02 ха, врста земљишта – земљиште у грађевинском подручју,
   (3) к.п. бр. 2835/10, потес Змијанац, по култури пашњак 3. класе површине

1,09,71 ха, врста земљишта – земљиште у грађевинском подручју,

(4) к.п. бр. 2836/1, потес Змијанац, по култури њива 5. класе површине 0,36,43 ха, врста земљишта – земљиште у грађевинском подручју,

(5) к.п. бр. 2836/2, потес Змијанац, по култури ливада 3. класе површине 0,06,81 ха, врста земљишта – земљиште у грађевинском подручју,

укупне површине земљишта 1,65,05 ха, на којима је „Милениум Спорт" Д.О.О. уписан са приватном својином са обимом удела од 3328/16505, а које су све уписане у Лист непокретности бр. 1288 КО Бољевац;

2. земљиште на делу к.п. бр. 2831/7 КО Бољевац, потес Змијанац, по култури земљиште под зградом-објектом 1 површине 0,17,53 ха, земљиште под зградом-објектом 2 површине 0,05,53 ха, земљиште под зградом-објектом 3 површине 0,00,10 ха, земљиште уз зграду-објекат површине 0,05,00 ха, њива 5. класе површине 0,59,31 ха, укупне површине земљишта 0,87,47 ха, врста земљишта – градско грађевинско земљиште, на којој је „Милениум Спорт" Д.О.О. уписан са приватном својином са обимом удела од 1759/8747, а која је уписана у Лист непокретности бр. 1409 КО Бољевац, као и зграде на истој к.п. бр. 2831/7 КО Бољевац, односно

(1) објекат 1, зграда индустрије коже и крзна, површине 1753 м^2, на којој је „Милениум Спорт" Д.О.О. уписан са приватном својином, обим удела 348/1753, правни статус објекта – објекат има одобрење за употребу,

(2) објекат 2, зграда привредних и других удружења, површине 553 м^2, на којој је „Милениум Спорт" Д.О.О. уписан са приватном својином, обим удела – Заједнички, правни статус објекта – објекат има одобрење за употребу, и

(3) објекат 3, помоћна зграда, површине 10 м^2, на којој је „Милениум Спорт" Д.О.О. уписан са приватном својином, обим удела – Заједнички, правни статус објекта – објекат има одобрење за употребу,

од „Милениум Спорт" Д.О.О. ПИБ: 104986911, МБ: 20284439, по купопродајној цени од 3.000.000,00 динара.

По коначности ове Одлуке приступиће се закључењу уговора између Општине Бољевац и „Милениум Спорт" Д.О.О. у року од 30 дана од дана достављања ове одлуке.

На основу наведеног одлучено је као у диспозитиву ове одлуке.

Ова одлука ступа на снагу даном објављивања у Службеном листу општине Бољевац

ПОУКА О ПРАВНОМ СРЕДСТВУ: Против ове одлуке странка може да покрене управни спор пред надлежним судом у року од 30 дана од дана достављања Одлуке.

Одлуку доставити:

- Комисији за прибављање зграда са земљиштем у јавну својину општине Бољевац непосредном погодбом,
- „Милениум Спорт" Д.О.О. Мионица, Кнеза Грбовића бб,
- Општинском правобраниоцу општине Бољевац,
- архиви.

СКУПШТИНА ОПШТИНЕ БОЉЕВАЦ

Број:06-82 / 2017-II/12
Бољевац, 27. 07. 2017. године

ПРЕДСЕДНИК
СКУПШТИНЕ ОПШТИНЕ БОЉЕВАЦ
Слађан Ђимиш, с.р.

14

На основу члана 38. став 3. и члана 40. Одлуке о грађевинском земљишту („Службени лист општине Бољевац", бр. 8/2016), те члана 39. Статута општине Бољевац ("Службени лист општине Бољевац", бр. 1/2008 и и 25/2015), а на предлог Комисије за отуђење, размену, давање у закуп и прибављања грађевинског земљишта у својини Општине Бољевац, Скупштина општине Бољевац, на седници одржаној дана 27. 07. 2017. године, донела је

О Д Л У К У
о отуђењу грађевинског земљишта из јавне својине

ОТУЂУЈЕ СЕ грађевинско земљиште из јавне својине Општине Бољевац након спроведеног поступка јавног надметања, Степановић Јадранки из Новог Београда, ул. Зарија Вујошевића бр. 77, л.к. бр. 004377134 ПС Звездара, ЈМБГ: 1603967715085, и то **катастарска парцела бр. 6542/1 КО Мирово**, потес Ртањ, пашњак 3. класе, површине 1,59,22 ha, врста земљишта – грађевинско земљиште изван грађевинског подручја, уписана у Лист непокретности бр. 150 КО Мирово, по купопродајној цени од **3.050.586,00 динара**, и **катастарска парцела бр. 6542/3 КО Мирово**, потес Ртањ, пашњак 3. класе, површине 0,03,86 ha, врста земљишта – грађевинско земљиште изван грађевинског подручја, уписана у Лист непокретности бр. 150 КО Мирово, по купопродајној цени од **100.275,00 динара**.

По коначности ове одлуке приступиће се закључењу уговора између Јадранке Степановић из Новог Београда и Општине Бољевац у року од 30 дана од дана достављања одлуке.

Целокупан износ купопродајне цене Јадранка Степановић из Новог Београда је дужна да исплати даном закључења уговора на жиро рачун општине Бољевац бр. 840-811151843-89 по моделу 97 20026, сврха уплате: примања од продаје непокретности у корист нивоа општина.

Ову одлуку објавити у Службеном листу општине

Бољевац.

О б р а з л о ж е њ е

Општинско веће општине Бољевац донело је Одлуку о покретању поступка отуђења грађевинског земљишта јавним надметањем, бр. 06-60/2017-II/11.1 од 25.05.2017. године.

Комисија за отуђење, размену, давање у закуп и прибављања грађевинског земљишта у својини Општине Бољевац је објавила Оглас бр. 06-60/2017-II/11.1 дана 26.05.2017. године у дневном листу Народне новине, на огласној табли Општине Бољевац и на сајту Општине Бољевац, и заказала јавно надметање за 30.06.2017. године у 12,00 часова.

На Оглас за отуђење грађевинског земљишта из јавне својине општине Бољевац (лицитацијом) пристигла је 1 (једна) благовремена пријава и то пријава Степановић Јадранке из Новог Београда, ул. Зарија Вујошевића бр. 77, л.к. бр. 004377134 ПС Звездара, ЈМБГ: 1603967715085, заведена под бр. 464-21/2017-III-01 од 27.06.2017. године.

По закљученом јавном надметању, Комисија је констатовала да је најповољнији понуђач за катастарску парцелу бр. 6542/1 КО Мирово, потес Ртањ, пашњак 3. класе, површине 1,59,22 ha, врста земљишта – грађевинско земљиште изван грађевинског подручја, уписана у Лист непокретности бр. 150 КО Мирово – Степановић Јадранка из Новог Београда, ул. Зарија Вујошевића бр. 77, л.к. бр. 004377134 ПС Звездара, ЈМБГ: 1603967715085, пријава заведена под бр. 464-21/2017-III-01 од 27.06.2017. године по излицитираној цени од 3.050.586,00 динара, односно да је најповољнији понуђач за катастарску парцелу бр. 6542/3 КО Мирово, потес Ртањ, пашњак 3. класе, површине 0,03,86 ha, врста земљишта – грађевинско земљиште изван грађевинског подручја, уписана у Лист непокретности бр. 150 КО Мирово – Степановић Јадранка из Новог Београда, ул. Зарија Вујошевића бр. 77, л.к. бр. 004377134 ПС Звездара, ЈМБГ: 1603967715085, пријава заведена под бр. 464-21/2017-III-01 од 27.06.2017. године по излицитираној цени од 100.275,00 динара.

Комисија за отуђење, размену, давање у закуп и прибављање грађевинског земљишта у својини општине Бољевац предложила је да Скупштина општина Бољевац донесе Одлуку о отуђењу грађевинског земљишта из јавне својине, катастарске парцеле бр. 6542/1 КО Мирово, потес Ртањ, пашњак 3. класе, површине 1,59,22 ha, врста земљишта – грађевинско земљиште изван грађевинског подручја, уписана у Лист непокретности бр. 150 КО Мирово, Степановић Јадранки из Новог Београда, ул. Зарија Вујошевића бр. 77, л.к. бр. 004377134 ПС Звездара, ЈМБГ: 1603967715085, по купопродајној цени од 3.050.586,00 динара, и к.п. бр. 6542/3 КО Мирово, потес Ртањ, пашњак 3. класе, површине 0,03,86 ha, врста земљишта – грађевинско земљиште изван грађевинског подручја, уписана у Лист непокретности бр. 150 КО Мирово, Степановић Јадранки из Новог Београда, ул. Зарија Вујошевића бр. 77, л.к. бр. 004377134 ПС Звездара,

ЈМБГ: 1603967715085, по купопродајној цени од 100.275,00 динара.

По коначности ове Одлуке приступиће закључењу уговора између Општине Бољевац и Степановић Јадранке из Новог Београда у року од 30 дана од дана достављања одлуке.

На основу наведеног, а према члану 38. став 3. и члану 40. Одлуке о грађевинском земљишту, одлучено је као у диспозитиву ове одлуке.

ПОУКА О ПРАВНОМ СРЕДСТВУ: Против ове одлуке странка може да покрене управни спор пред надлежним судом у року од 30 дана од дана достављања Одлуке.

Одлуку доставити:
- Степановић Јадранки из Новог Београда, ул. Зарија Вујошевића бр. 77,
- Општинском правобранилаштву општине Бољевац, и
- архиви.

СКУПШТИНА ОПШТИНЕ БОЉЕВАЦ

Број: 06-82 / 2017-I/13
Бољевац, 27. 07. 2017. године

ПРЕДСЕДНИК
СКУПШТИНЕ ОПШТИНЕ БОЉЕВАЦ
Слађан Ђимиш, с.р.

15

На основу члана 38. став 3. и члана 40. Одлуке о грађевинском земљишту („Службени лист општине Бољевац“, бр. 8/2016) и чл. 68. Статута општине Бољевац („Службени лист општине Бољевац” бр. 1/2008 и 25/2015), а на предлог Комисија за отуђење, размену, давање у закуп и прибављање грађевинског земљишта у својини општине Бољевац, Скупштина општине Бољевац дана 27. 07. 2017. године доноси

О Д Л У К У
о давању у закуп грађевинског земљишта

БИРА СЕ КАО НАЈПОВОЉНИЈА понуда Срећковић Микице из Лукова, л.к. бр.: 004877095 ПС Бољевац, ЈМБГ: 3110954753310, заведена под бр. 464-18/2017-III-01 од 29.05.2017. године, **И ДАЈЕ СЕ У ЗАКУП** грађевинско земљиште на ЛОКАЦИЈСКОМ МЕСТУ бр. 1 за ЛОКАЦИЈУ бр. 1 на к.п. бр. 308/14 КО Бољевац, улица Светосавска, иза зграде Суда у Бољевцу, у површини од 15 m^2, на период од 5 (пет) година ради постављања мањег монтажног објекта – монтажне гараже, по Јавном огласу за давање у закуп грађевинског земљишта бр. 06-58/2017-II објављеном на огласној табли Општине Бољевац, на огласним таблама месних заједница и на сајту Општине Бољевац дана 26.04.2017. године.

По коначности ове Одлуке приступиће се закључењу уговора са Срећковић Микицом из Лукова, л.к. бр. 004877095 ПС Бољевац, ЈМБГ: 3110954753310.

Цена закупа грађевинског земљишта за ЛОКАЦИЈСКО МЕСТО бр. 1 за ЛОКАЦИЈУ бр. 1 износи 54.574,00 динара за период од 5 година и исти се даје на период од 5 (пет) година.

Уколико именовани у року од 15 дана од дана пријема позива да потпише уговор не приступи потписивању Уговора, губи право на закуп као и на

повраћај депозита и уплаћених такси у овом поступку.

Приликом закључења уговора закупац је дужан да приложи средство финансијског обезбеђења за редовно испуњење обавеза и то бланко меницу и менично овлашћење.

О б р а з л о ж е њ е

Комисија је дана 26.04.2017. године објавила Јавни оглас за давање у закуп грађевинског земљишта јавним надметањем бр. 06-58/2017-II, и заказала јавно надметање за 31.05.2017. године у 12,00 часова.

До истека рока за подношење пријава за јавно надметање за давање у закуп грађевинског земљишта по Јавном огласу за давање у закуп грађевинског земљишта бр. 06-58/2017-II од 26.04.2017. године, односно до дана 29.05.2017. године до 15,00 часова, пристигла је једна понуда Срећковић Микице из Лукова, заведена под бројем 464-18/2017-III-01 од 29.05.2017. године.

Неблаговремених пријава није било.

Лицитацији је присуствовао Микица Срећковић из Лукова, л.к. бр. 004877095 ПС Бољевац, ЈМБГ: 3110954753310.

У складу са чл. 52. ст. 8. Одлуке о грађевинском земљишту, именовани је почетну цену од 51.975,00 увећао за један лицитациони корак у износу од 2.599,00 динара. Именовани је на три позива изјавио да остаје при понуди од 54.574,00 динара за период од 5 година и да је сагласан са ценом закупа у износу од 54.574,00 динара за период од 5 година.

По закљученом јавном надметању Комисија је констатовала да је најповољнији понуђач за закуп грађевинског земљишта – на ЛОКАЦИЈСКОМ МЕСТУ бр. 1 за ЛОКАЦИЈУ бр. 1 на к.п. бр. 308/14 КО Бољевац, улица Светосавска, иза зграде Суда у Бољевцу, у површини од 15 m^2, на период од 5 (пет) година Микица Срећковић из Лукова, л.к. бр. 004877095 ПС Бољевац, ЈМБГ: 3110954753310, те да цена закупа за период од 5 (пет) година износи 54.574,00 динара, уз обавезу закупца да закупнину плати на 5 (пет) једнаких годишњих рата, с тим што ће прву рату платити у року од 15 дана од дана потписивања уговора, а преостале четири, на једнаке годишње рате и то сваке године до 31. марта за текућу годину, а што ће се ближе регулисати уговором.

ПОУКА О ПРАВНОМ СРЕДСТВУ: Против ове одлуке странка може да покрене управни спор пред надлежним судом у року од 30 дана од дана достављања одлуке.

Одлуку доставити:
- Микици Срећковићу из Лукова,
- Општинском правобранилаштву општине Бољевац,
- архиви.

СКУПШТИНА ОПШТИНЕ БОЉЕВАЦ

Број:06-82 / 2017-I/14
Бољевац, 27. 07. 2017. године

ПРЕДСЕДНИК
СКУПШТИНЕ ОПШТИНЕ БОЉЕВАЦ
Слађан Ђимиш, с.р.

16

На основу члана 34. Закона о јавној својини („Службени гласник РС“, бр. 72/2011, 88/2013 и 105/2014), члана 10. и 12. Уредбе о условима прибављања и отуђења непокретности непосредном погодбом, давања у закуп ствари у јавној својини и поступцима јавног надметања и прикупљања писмених понуда („Службени гласник РС“, бр. 24/2012, 48/2015, 99/2015 и 42/2017), члана 36. Одлуке о прибављању, коришћењу, управљању и начину располагања стварима у својини општине Бољевац („Службени лист општине Бољевац“, бр. 15/2012, 17/2012, 18/2012, 2/2013, 3/2013, 8/2014, 25/2015 и 11/2017) и члана 39. Статута општине Бољевац („Службени лист општине Бољевац“, бр. 1/08 и 25/2015), Скупштина општине Бољевац на седници одржаној 27. 07. 2017. године, донела је

О Д Л У К У

I

Дају се у закуп пословне просторије у својини Општине Бољевац непосредном погодбом и то:

1) у улици Краља Александра бр.5:

а) Спортском савезу општине Бољевац- пословни простор - просторија бр. 3, површине 20,24 m^2 ;

2)у улици Краља Александра бб (Барака иза Културно образовног центра Бољевац):

а) Удружењу „Искон“ – пословни простор површине 30,65 m^2;

б) Друштву Ром Бољевац – пословни простор површине 27,92 m^2;

в) „Омладинском клубу Бољевац“ – пословни простор површине 35,46 m^2;

3)у улици Краља Александра (иза зграде Општине Бољевац)

а) Ловачком удружењу „Бољевац“ – пословни простор површине 25,39 m^2.

II

Пословне просторије дају се у закуп на 5 година, уз обавезу плаћања месечне закупнине у износу од 20 % од утврђене висине закупнине, и то за пословне просторије:

1) у улици Краља Александра бр.5:

а) Спортском савезу општине Бољевац - просторија бр. 3, површине 20,24 m^2 – цена закупа месечно износи 1.045,00 динара;

2)у улици Краља Александра бб (Барака иза Културно образовног центра Бољевац):

а)Удружењу „Искон“ – пословни простор површине 30,65 m^2 – цена закупа месечно износи 1.214,00 динара;

б)Друштву Ром Бољевац – пословни простор површине 27,92 m^2 – цена закупа месечно износи 1.105,00 динара;

в) „Омладинском клубу Бољевац“ – пословни простор површине 35,46 m^2 – цена закупа месечно износи 1.368,00 динара;

3)у улици Краља Александра (иза зграде Општине Бољевац)

а) Ловачком удружењу „Бољевац“ – пословни простор површине 25,39 m^2 – цена закупа месечно износи 1.005,00 динара.

III

Закупци пословних просторија дужни су да плаћају трошкове као што су: струја, вода, грејање, чишћење и редовно текуће одржавање пословног простора, сразмерно површини пословних просторија које закупљују.

IV

На основу ове Одлуке закључиће се Уговори о закупу са удружењима наведеним у члану I, у складу са Одлуком о прибављању, коришћењу, управљању и начину располагања стварима у својини општине Бољевац.

Овлашћује се председник општине Бољевац за закључење Уговора о закупу.

V

Ова Одлука ступа на снагу осмог дана од дана објављивања у Службеном листу општине Бољевац.

СКУПШТИНА ОПШТИНЕ БОЉЕВАЦ

Број: 06-82 / 2017-I/15
Бољевац, 27. 07. 2017. године

ПРЕДСЕДНИК
СКУПШТИНЕ ОПШТИНЕ БОЉЕВАЦ
Слађан Ђимиш, с.р.

17

На основу члана 16- 21. Закона о јавним предузећима ("Сл. гласник РС", бр. 15/2016) и члана 39. Статута општине Бољевац ("Службени лист општине Бољевац", бр. 1/2008 и 25/2015), Скупштина општине Бољевац на седници одржаној 27. 07. 2017. године, донела је

Р Е Ш Е Њ Е
о разрешењу и именовању чланова Надзорног одбора
ЈКП Услуга Бољевац

I

Разрешавају се функције чланова Надзорног одбора ЈКП Услуга Бољевац услед истека периода на који су именовани:

- Нели Ђорђевић, председник Надзорног одбора ЈКП Услуга Бољевац,
- Славица Рожа, члан из реда запослених,
- Жаклина Добрић, члан.

II

Именују се на функцију чланова Надзорног одбора ЈКП Услуга Бољевац на период од четири године:

- Нели Ђорђевић, председник Надзорног одбора ЈКП Услуга Бољевац,
- Славица Рожа, члан из реда запослених,
- Жаклина Добрић, члан.

III

Ово решење објавити у Службеном листу општине Бољевац.

СКУПШТИНА ОПШТИНЕ БОЉЕВАЦ

Број:06-82 / 2017-I/16.1
Бољевац, 27. 07. 2017. године

ПРЕДСЕДНИК
СКУПШТИНЕ ОПШТИНЕ БОЉЕВАЦ
Слађан Ђимиш, с.р.

18

На основу члана 54. став 2. Закона о основама система образовања и васпитања ("Сл. гласник РС", бр. 72/2009, 52/2011, 55/2013, 35/2015 - аутентично тумачење, 68/2015 и 62/2016 - одлука УС) и члана 39. Статута општине Бољевац („Службени лист општине Бољевац“, бр. 1/08 и 25/2015), Скупштина општине Бољевац на седници одржаној 27. 07. 2017. године, донела је

Р Е Ш Е Њ Е
о разрешењу и именовању члана Школског одбора
Основне школе „9. српска бригада“ Бољевац

I

У члану I Решења о именовању чланова чланова Школског одбора Основне школе „9. српска бригада“ Бољевац разрешава се:

- Лела Кукић, представник родитеља, због престанка основа по ком је именована

II

За члана Школског одбора Основне школе „9. српска бригада“ Бољевац именује се:

- Бобан Трајковић, представник родитеља, до истека мандата овог Школског одбора.

III

Ово решење објавити у Службеном листу општине Бољевац.

СКУПШТИНА ОПШТИНЕ БОЉЕВАЦ

Број: 06-82 / 2017-I/16.2
Бољевац, 27. 07. 2017. године

ПРЕДСЕДНИК
СКУПШТИНЕ ОПШТИНЕ БОЉЕВАЦ
Слађан Ђимиш, с.р.

19

На основу Закона о правобранилаштву чл.5. ст.1. и чл.11. (’’Сл. гласник Републике Србије", бр. 55/2014), Закона о јавној својини чл. 10. ст.7. ("Сл. гласник Републике Србије", бр. 72/2011, 88/2013 и 105/2014) , Закона о јавним путевима чл.5. ст.4. и чл.2. ст.6. тач.7 ("Сл.гласник Републике Србије", бр. 101/2005,123/2007,101/2011,93/2012 и 104/2013), на основу Плана детаљне регулације за измештање дела пута на к.п. бр. 6608/3 и дела пута на к.п. бр. 5619/5 у КО Мирово ("Сл. лист општине Бољевац", бр. 33/2016), а на предлог Општинског правобранилаштва општине

Бољевац, Скупштина општине Бољевац на седници 27. 07. 2017. године, доноси

ОДЛУКУ О ГАШЕЊУ

к.п. бр. 6608/3 и к.п. бр. 5619/5 у КО Мирово

Члан 1.

Настала је промена на јавном Општинском некатегорисаном путу на к.п. бр. 6608/3 и к.п. бр. 5619/5 у м.зв. „Стриковац“ у КО Мирово, па су исти у овим деловима престали да постоје.

Члан 2.

Проглашава се саобраћајна површина на кп.бр. 6608/3 и кп.бр. 5619/5 у м.зв. „Стриковац“ у КО Мирово непостојећом и иста се гаси .

Члан 3.

Одлука ступа на снагу 8 дана од дана објављивања у „Службеном листу Општине Бољевац“ .

СКУПШТИНА ОПШТИНЕ БОЉЕВАЦ

Бр.06-82 / 2017-I/17
Бољевац, 27. 07. 2017. Године

ПРЕДСЕДНИК
СКУПШТИНЕ ОПШТИНЕ БОЉЕВАЦ
Слађан Ђимиш, с.р.